EL DIARIO PALENTINO

Fundado en 1882 y 1890
N.º REFUNDIDO 2.601

TELEFONOS
1526 IMPRENTA
1353 REDACCIÓN
2006 ADMINISTRACIÓN

EL DIA DE PALENCIA

DIRECCIONES
DIRECCIÓN Y TALLERES: MAYOR, 147-151
APARTADO DE CORREOS, 17

MARTES 3 SEPTIEMBRE 1957

EDICION SIETE TARDE
1'20 pts.

El Príncipe Juan Carlos de Borbón en La Coruña

La Coruña, 2.—A mediodía llegó a esta capital el Príncipe don Juan Carlos de Borbón, que en Capitanía General cumplimentó al capitán general de la Octava región, señor Rubio y López Guijarro, quien le presentó a las autoridades coruñesas.

Por la tarde, el Príncipe don Juan Carlos asistió a un baile que se celebró en su honor en el Real Club Náutico.—Cifra.

Inundaciones en La Roda (Albacete)

La Roda (Albacete), 3.—A causa de las tormentas sufridas estos días, procedentes de los terrenos elevados de Muñera y Lezuza, ha penetrado una riada de agua por la denominada cañada del Silillo, que ha inundado gran extensión de terrenos de la parte Sur del término municipal. Se ha visto contenida en parte por la doble vía del ferrocarril, que le ha servido de muro de contención, alcanzando un embalse de más de tres metros de profundidad y una extensión de un kilómetro.

Queta Claver en la Tómbola de Caridad

La gentil «vedette» Queta Claver, que actúa con gran éxito en el Principal con la Compañía de Revistas de Muñoz Román, ha tenido el simpático gesto de colaborar a los fines caritativos de la Tómbola de los necesitados de Palencia y el día de San Antolín, despachó numerosísimos boletos al público.—(Foto PAYA)

Egipto se siente fuertemente armado

La flota aérea es el doble de cuando se produjo el asalto a Suez

El Cairo, 3. — El ministro egipcio de la guerra comandante general Abdel Hakim Amer, ha informado al Parlamento que las fuerzas aéreas egipcias son ahora mucho más potentes que cuando se produjo el ataque anglo-francés a Suez, y que constantemente el incremento se haría más sensible. Por el momento podemos decir, dijo el ministro egipcio, que contamos con más del doble de la aviación de que disponíamos cuando el asalto al Canal.

En el curso de su informe, el ministro reveló que durante la campaña de Suez los egipcios perdieron 2.100 hombres.

El comandante general Hakim Amer dijo que, después de la guerra de Suez, sus aspiraciones eran dos: participar intensamente con los Estados del bloque árabe y prepararse para defender la soberanía y seguridad de la nación contra la agresión de cualquier potencia, particualmente de una agresión aérea como la recientemente sufrida.

El ministro egipcio manifestó también que Port Said nunca se rindió a las fuerzas anglo-francesas.

Hakim Amer dijo que la Unión Soviética había facilitado armas al ejército egipcio en las últimas condiciones propuestas por los propios egipcios, y que dichas armas habían sido absorbidas en el período de seis meses, aunque algunos técnicos extranjeros habían predicho que harían falta unos dos años para que el ejército de Nasser pudiera absorber el material bélico facilitado por Rusia. —Efe.

Colaboradores de DIARIO - DIA

ELENA FORTUN, CREADORA DE HADAS

Por Emilio Fornet de Asensi

Recientemente se ha inaugurado en el Parque del Oeste, de Madrid, un sencillo monumento a la escritora española Elena Fortún.

Ha sido resuelto con mucha fortuna, dado el lugar de emplazamiento, y el artista encargado de los relieves. Porque se trata, no más, que de sugerir, de recordar a los pequeños ciudadanos, los niños, los cuales tantas horas deben de alegría y de encanto a la ilustre dama, el nombre de esta constructora o creadora de muñecos imaginarios, de Hadas bondadosas en cuentos infantiles de deliciosas, graciosas y delicadas fantasías. El escultor José Planes, el levantino, nativo de Murcia, que es sobradamente conocido en Madrid por su dominio de la forma y la dulzura de la expresión, en sus estatuas, se ha reducido aquí a modelar en un medallón el busto de Elena Fortún, y a uno y otro lado, en rendido homenaje, lector de un libro que le tiene absorbido en la trama de una historia bonita, de las que Elena Fortún escribió exclusivamente dedicada a escribir para la infancia. Nota muy viva de sensibilidad, de delicia, es que, en el retablo de piedra que constituye el monumento, el escultor ha dejado a ambos extremos unas ranuras, recipientes para que el agua de los riegos a los árboles y las flores deje en ellos, reposada, una pequeña cantidad para que en ella vayan a beber los pajarillos, consiguiéndose que haya siempre, alrededor de esta memoria a Elena Fortún, un temblor de alas, una alusión a su poesía alada.

Elena Fortún fué, como en el bajorrelieve de Planes aparece, una mujer de rostro atractivo, en el que se reflejaba la bondad. Manejó muy ágilmente esa varita de virtud de las Hadas que atrae la inspiración, no fácil, —«toda cosa de arte y belleza es difícil», ha dicho el clásico— que constituye el hacer que lo imaginado parezca verdad, y los seres de la fantasía queden eternos, a través de las generaciones.

Pero —y aquí comienza la semblanza de esta mujer española— las Hadas que tan fieles se le mostraron al mover su pluma de privilegio, le fueron completamente hostiles en su vida real.

La leyenda conmemorativa dice así, en el parco retablo del monumento: «Los niños españoles a Elena Fortún: 17 de noviembre de 1886, 8 de mayo de 1952». Nació en el mes de la tristeza, de cielos oscuros, de las primeras lluvias, y de la conmemoración a los muertos. Se llamó —su verdadero nombre— Encarnación Aragoneses Urquijo. El pseudónimo de Elena Fortún proviene de una novela, y es precisamente lo curioso, lo interesante: la novela se titulaba «Los mil años de Elena Fortún», casi un augurio de su inmortalidad...

Como dice Cocteau de su protagonista, la Reina enlutada, de la comedia «El Aguila de las dos cabezas», «tuvo el fulgor de un esplendor de espadas, como la imagen de una Dolorosa de España». Porque Elena Fortún padeció una existencia predestinada a la tragedia y a la amargura.

Encarnación Aragoneses, casó con un espíritu muy selecto, un escritor que alcanzó, en el Madrid anterior a la Guerra de Liberación, un cierto renombre de autor dramático, Eusebio de Gorbea, aplaudido dramaturgo de «Los que no perdonan». Pero Eusebio de Gorbea murió de un modo trágico, dejando a la esposa en una desolación. No tuvieron suerte, aún amándose mucho, los esposos. Eusebio era de esos caracteres fuertes, serios, del Norte hispánico, que ponen toda su voluntad en sus empresas. Pero la fortuna le rehuía. Pudo alcanzar el renombre y la fama productora de dinero; estuvo a punto de lograrlo, y todo se lo llevó un aire negro de vendaval. En un concurso literario, gana un primer premio con su comedia «La muñeca de los viejos»; y en 1929 la Real Academia le otorga el Premio Fasthenrath por su drama «Los que no perdonan». Eusebio de Gorbea escribe y publica una novela. Lleva este título: «Los mil años de Elena Fortún». La obra no obtiene el éxito que esperaban. Pero ha quedado decidido; para sus libros infantiles, sus cuentos de Hadas que editarán en Casa Aguilar —Celia, el Mago Pirulo, Roenueces, Cuchifritín—, Encarnación Aragoneses adoptará ese nombre de la novela de su marido; Elena Fortún, la de los mil años.

Dios quiera que dure esos mil años el monumento que los niños de Madrid, de 1957, han dedicado a Elena Fortún, la desafortunada en la vida real, pero feliz en el mundo de la poesía, de la inmortalidad, rodeada de árboles de frondas frescas, lucidoras del Sol de España.

No se había dado en España la pluma literaria exclusivamente dedicada a los niños. Don Jacinto Benavente, allá por los comienzos del siglo, intentó crear el «Teatro de los Niños» para el cual escribió algunas piezas deliciosas como «El príncipe que todo lo aprendió en los libros». Pero no habíamos tenido nuestro Dikens, Perrault, Anderson, Grim... Elena Fortún tenía personalidad, estilo, garbo y gracia; sus cuentos se acercan ya mucho a ese ideal de perfección de la prosa iluminada, para la tierna mentalidad de los pequeños.

Exclusivo para EL DIARIO PALENTINO-EL DIA DE PALENCIA

(Prohibida la reproducción)

La flota rusa decide realizar maniobras coincidiendo con las de la OTAN

150 barcos de Estados Unidos, Inglaterra, Francia, Canadá, Holanda y Noruega participarán en los ejercicios de la OTAN

Wáshington, 3.—La decisión de la Unión Soviética de celebrar maniobras militares en los mares de Barent y Kara del 10 de septiembre al 15 de octubre no interferirá los gigantescos ejercicios previstos por seis países de la OTAN durante el mismo tiempo aproximadamente en el mar del Norte, ha dicho un portavoz norteamericano.

El portavoz añadió que «el lugar donde los rusos han anunciado que celebrarán sus maniobras se encuentra bastante lejos de donde nosotros actuaremos».

Por su parte, el departamento norteamericano de Estado se ha negado a comentar la decisión rusa hasta que no haya estudiado el comunicado oficial revelado por el Ministerio soviético de Defensa la pasada noche.

Al parecer, según el comunicado ruso, la flota soviética del Norte empleará en los ejercicios aviones y «diferentes tipos de armas modernas».

Por su parte, unidades de la Armada del Canadá y los Estados Unidos están ya hoy realizando pequeños ejercicios, conjuntamente, alejados de las costas norteamericanas, como preliminares maniobras para unirse después a los otros barcos de los otros cuatro países de la OTAN que han de llevar a cabo la operación conocida por «Strikebac».

El total de barcos que participarán en los ejercicios de la OTAN será de 150, pertenecientes a los Estados Unidos, Gran Bretaña, Francia, Canadá, Holanda y Noruega.

Los ejercicios previstos por el alto mando de la OTAN se celebrarán en las fechas comprendidas entre el 19 y el 28 de septiembre, fechas, que, como se ve, coinciden en parte con las maniobras rusas.

Al final de las operaciones de la OTAN, los barcos norteamericanos e ingleses se unirán para desarrollar nuevas operaciones desde el día 1 al 16 de octubre.—Efe.

Alijo de mercancías valorado en dos millones de pesetas

Pamplona, 2.—Un alijo de mercancías valoradas en cerca de dos millones de pesetas, ha sido descubierto por la Guardia Civil de esta Comandancia, que se incautó en el barrio de Echavacois, de esta ciudad, del camión matrícula M. 119.643, conducido por Jesús de Blas Molinero, vecino de San Sebastián, que transportaba numerosas mercancías de contrabando, entre ellas, ochenta y tres rollos de cobre, con un peso de 2.406 kilos; 77 barras de cobre, con peso de 2.682 kilos y encaje y puntillas de nylón.

La Benemérita sospechó también que en un edificio próximo, aislado, propiedad de Luis Manero, pudiera haber efectos de contrabando y practicó un registro en el que hallaron, en una de las cuadras, nueve paquetes, con 1.509 metros de tul de nylón; 34 bloques de metal y otros efectos de procedencia clandestina, que, junto con lo anterior ha sido valorado en 1.980.400 pesetas. El dueño del camión manifestó que ignoraba la propiedad de la mercancía y que sólo se había limitado al transporte de ella. El inquilino del edificio ha sido detenido.

También la Guardia Civi de Seguí, en el punto conocido por Puente Enocono, sorprendió a varios individuos, que transportaban diversos bultos y que se dieron a la fuga, abandonando la mercancía que llevaban, consistente en artículos de nylón, valorados en cuatrocientas mil pesetas.—Cifra.

El Marqués de Huétor de Santillán, en La Coruña

La Coruña, 3. — Ha llegado el jefe de la Casa Civil de S. E. el Jefe del Estado, Marqués de Huétor de Santillán, acompañado de su esposa.—Cifra.

El Ministro del Ejército en Vitoria

Visitó las instalaciones militares y se interesó por las peticiones del Ayuntamiento

Vitoria, 3.—A las once y media de la mañana, procedente de San Sebastián, llegó a esta ciudad el ministro del Ejército, teniente general Barroso, acompañado del capitán general de la Sexta región, don Luis Oliver, que salió a su encuentro, y del coronel de Estado Mayor de dicha región, señor Ucar, con otros jefes. Se dirigieron al Gobierno Militar

TENIENTE GENERAL BARROSO Y SANCHEZ GUERRA

donde esperaban su llegada el gobernador militar y jefe de la 61 división, don Celestino Ruiz, las primeras autoridades civiles y jefes de todos los cuerpos y comisiones de los mismos. Una batería del Regimiento de Artillería número 46, con la banda de música del de Infantería de Flandes, rindieron honores. El ministro revistó las fuerzas, que luego desfilaron ante las autoridades.

Posteriormente, en el Gobierno Militar, el gobernador civil señor Rueda y el alcalde de la capital, señor Ibarra, expusieron al señor Barroso el proyecto que Vitoria acaricia, de ser trasladado el actual cuartel del Regimiento de Artillería número 25, de la ciudad, para disponer los terrenos que el mismo ocupa, juntamente con los de un convento de religiosas y construir varios millares de viviendas. El ministro acogió la idea con simpatía y se interesó mucho por los problemas de Vitoria, lo cual agradecieron las autoridades.

Se dirigió más tarde el señor Barroso al cuartel general del Regimiento de Infantería de Flandes número 30, siendo recibido por el coronel y la oficialidad del mismo, así como por todos los jefes y oficiales de la guarnición. Una compañía, situada en los patios del cuartel, le rindió honores, y luego desfiló ante el ministro, quien a continuación se reunió con los jefes y oficiales a quienes dirigió la palabra y con los cuales mantuvo un cambio de impresiones.

Por último, el ministro, con los jefes de los cuerpos de la plaza, el capitán general y el gobernador militar, se dirigieron al campamento de Araca, donde se hallan las instalaciones para las fuerzas de la 61 División, en período de instrucción, cuyas instalaciones quieren ser ampliadas. Por la tarde, el ministro fué obsequiado con un almuerzo oficial.—Cifra.

Asesino condenado a 193 años de prisión

Es culpable de 8 asesinatos, en los que se incluye el de su padre

Vito Valentia (Italia), 3.—Un tribunal de esta ciudad ha condenado a un jefe de la maña local a la más alta pena que se ha impuesto a un delincuente italiano, desde que se abolió la pena de muerte en 1947. Serafino Cartagna, de 49 años de edad, conocido con el nombre de «El monstruo de Presinaci», ha sido condenado a tres penas de cadena perpetua, más una condena de 103 años de prisión. Cartagna fué hallado culpable de ocho casos de asesinato, entre los que se incluyen el de su padre.—Efe.

El "exilio" de Chepilof

Ha sido destinado al profesorado de una institución docente, situada a 7.000 kilómetros de Moscú

Estocolmo, 3.—El ex ministro soviético de Asuntos Exteriores Dimitri Chepilof ha sido destinado al profesorado de una institución docente en una lejana ciudad del Oriente de la Unión Soviética. De esta forma, Chepilof se une a Molotov y a Kaganovich en su camino al «exilio», lejos de la capital.

No se sabe todavía exactamente a qué ciudad ha sido destinado Chepilof, pero se cree que sea Vladivostok, a 7.000 kilómetros de Moscú.—Efe.

DEPURACIONES SOVIETICAS MODIFICAN EL NOMENCLATOR DE CALLES

Estocolmo, 3. — Se informa desde Moscú que unos veinte distritos de la capital soviética que llevaban los nombres de Molotov o Kaganovich han cambiado de denominación de forma que no sean necesarias futuras alteraciones. Los nuevos nombres son Octubre, Ferrocarril, Soviet, etc.

El boletín que publica el Soviet Supremo inserta un decreto en el que se ordena que unos ocho distritos rurales y cuatro urbanos dejen de llamarse Molotov. Por otra parte cuatro distritos rurales y otros tantos urbanos han modificado también sus nombres.

Este cambio de nomenclaturas se debe a la depuración del pasado mes de julio, en la que estos dos dirigentes soviéticos, juntamente con Malenkov, fueron expulsados del Comité Central del partido comunista.—Efe.

SELWYN LLOYD, CONFERENCIARA CON EL MARISCAL TITO

Londres, 3.—El secretario británico para el Foreing Office, Selwyn Lloyd, saldrá hoy por vía aérea con destino a Belgrado, al objeto de celebrar conversaciones con el dictador Tito de Yugoslavia.

Un portavoz del Ministerio del Exterior ha declarado que esta visita es continuación de una serie de viajes de Tito a Inglaterra y la estancia en Belgrado de, ex-jefe de Gobierno Anthony Eden cuando era secretario del Foreing Office.

"Puesto que no existen problemas importantes entre los dos países —añadió el portavoz— las conversaciones se reducían a un cambio de impresiones entre ambos gobernantes".

Lloyd realiza el viaje acompañado por el consejero político de su Ministerio Sir William Hayter, y tiene previsto volver a Inglaterra el próximo domingo.—Efe.

175 viajeros pierden la vida en Jamaica

Nueve vagones cayeron por un precipicio

El número de heridos, algunos gravísimos, se hace elevar a quinientos

Kingston, 3. — Hoy se han iniciado las investigaciones pertinentes para averiguar las causas que motivaron el desgraciado accidente ferroviario de ayer, en el que, según las últimas cifras facilitadas, 175 viajeros perdieron la vida y unos 500 resultaron heridos, al descarrilar y caer por un precipicio nueve vagones.

La situación de algunos de los heridos es crítica, y se teme que ascienda el número de muertes.

El accidente, que ocurrió, cerca de Kendall, es el peor que se conoce en la historia de Jamaica.

Uno de los supervivientes, Joseph Mitchell, linotipista del «Daily Gleaner», dijo: «Docenas de personas viajaban en las plataformas, entre los vagones. Todas ellas resultaron aplastadas. Pude ver más de seis cabezas separadas de sus respectivos troncos, e innumerables brazos y piernas, cada cosa por su sitio».

El mayor desastre ferroviario ocurrido en el mundo fué el de 1944, en Italia, cerca de Balvana, en el que los humos de la locomotora estancada en un túnel, donde descarriló el tren, dieron muerte a 521 personas, y en donde sólo hubo seis supervivientes.—Efe.

Seis orejas en la corrida de San Antolín

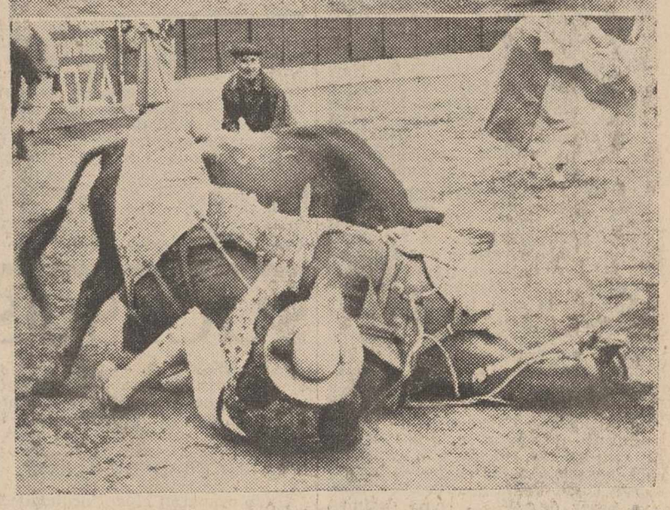

Los aficionados taurinos están de suerte. Las dos primeras corridas tuvieron un brillante resultado artístico. En la del día de San Antolín, con la plaza llena hasta las vigas, los tres matadores —Antonio Ordóñez, Gregorio Sánchez y Curro Girón, que sustituyó al discutido «Chamaco»— tuvieron una tarde triunfal.

Después de la muerte del cuarto toro, en el que Ordóñez explicó una lección práctica de tauromaquia clásica y pura, el público, entusiasmado, reclamó la presencia en el ruedo de los diestros y les obligó a dar la vuelta al ruedo entre ovaciones. También los toros de doña María Teresa Oliveira, de El Escorial, confirmaron el crédito de que goza esta divisa y pelearon bien con los caballos.

En la foto, puede verse la espectacular caída del picador.

(Foto PAYA)

El arzobispo de Palermo visita en La Coruña la gran obra asistencial de Atocha

La Coruña, 3. — El Cardenal Arzobispo de Palermo, Monseñor Ernesto Ruffini, que ayer fué recibido por S. E. el Jefe del Estado en el Pazo de Meirás, antes de abandonar La Coruña, visitó las Escuelas y Comedores de la gran obra de Atocha, donde fué recibido por el fundador y director del Centro, Canónigo don Baltasar Pardal, profesores, y los centenares de alumnos que allí reciben enseñanza. Luego visitó las casas construídas por la entidad benéfica «La Sagrada Familia», y más tarde, acompañado del director de este Centro, Canónigo señor Sardina, estuvo en el Hogar de Santa Margarita, donde se presta asistencia sanitaria a los menesterosos.

Acompañaron además al Cardenal Arzobispo de Palermo a estas visitas, su familiar, señor Longhi; el agregado de Cultura de la Embajada de España cerca de la Santa Sede, don Esteban Fernández, y el familiar del Cardenal Arzobispo de Santiago, señor Atrio.—Cifra.

Desaparece un barco pesquero español

Ciudadela (Menorca), 3. — Desde el pasado viernes falta de este puerto la embarcación «José», que tripulaban cuatro pescadores de la localidad. Dicho día se desencadenó sobre la isla una fortísima tempestad que puso en peligro a la mayoría de las barcas que se dedicaban a la pesca, las cuales tuvieron que regresar a toda velocidad, llegando al refugio excepto la citada.

3 noticias de color

1) Buena propaganda

Nueva York, 3.—En la Quinta Avenida neoyorquina, en las oficinas de una compañía de importación, hay una máquina de escribir que está siempre a disposición de quien desee emplearla. La máquina está en el exterior del establecimiento, al servicio de los transeuntes. Todos los días, a eso de las doce, una muchacha se para ante la máquina y escribe: «El jerez verdadero solamente viene de España». Y con cara risueña continúa su camino. Hasta ahora, no ha faltado ni un solo día, desde hace meses, en su cotidiana tarea de pregonar con la máquina su admiración por el jerez, y por el país de donde procede.—Efe.

2) Para sobrevivir en el mar

Dover (Inglaterra), 3.—Alister Simpson es un ex-marino londinense que se está dedicando a realizar experimentos destinados a sobrevivir en el mar. Ayer se arrojó, vestido de hombre rana, al Canal de la Mancha y hoy continúa flotando sobre las aguas, completamente sólo, y con alimentos para cincuenta horas.—Efe.

3) Gamberros sacrílegos

Tortosa, 3.—Unos desconocidos penetraron en la histórica capilla de Santa Rosa de Lima, del barrio de Ferrerías, destrozando los antiguos y valiosos candelabros que habían podido ser salvados de la vesanía marxista en 1936 y con la ayuda de un palo o martillo han dado un fuerte golpe en la cabeza de la imagen de Santa Rosa, destrozándola igualmente. Los agentes de la autoridad realizan activas pesquisas para el descubrimiento y detención de los sacrílegos gamberros.

La fechoría ha causado gran indignación entre el vecindario del citado barrio, mayormente por cuanto era su Patrona, a la que estos días le habían dedicado solemnes festejos.—Cifra.

M.C.D.2022

PALENCIA AL DIA

Tipos pintorescos

La feria tiene sus tipos pintorescos. Todos les vemos. Son el charlatán que es un psicólogo de primera y sabe cazar incautos con el cebo de ese reloj y esa pluma estilográfica, "de primera calidad", adobados con la golosina del "dinero que tengo en el puño"; también el vendedor de chiflitas, gorritos de papel. Don Nicanores y globos; el almendrero y caramelero, los subastadores de tómbolas, los tratantes de ganados y hasta los "hombres negros", los limpiabotas, que, en estas aglomeraciones, tienen su mejor clientela y más pingüe negocio. Pero en la feria hay otros tipos, que pudiéramos llamar los "juerguistas", que constituyen una estampa definida de ella. Hay juerguistas de "buena uva" y les hay de "mala uva". Estos últimos, "gamberros" o gente chulona y pendenciera, suele dar con sus huesos en la Comisaría; aquéllos, gente alegre y de buen fondo, pero con unas ganas enormes de divertirse e, incluso de buscar la originalidad en la diversión, vienen a la feria de pueblos o ciudades próximas y en la circunstancial residencia, donde son poco conocidos, "echan su canita al aire", y se lo pasan "a medo".

Nosotros, fuimos el domingo testigos de una hilarante escena producida por un grupo de estos juerguistas "ponderados" —vamos a llamarlos así—. Sería la una de la madrugada cuando, al salir de la Redacción, vimos avanzar por la calle Mayor un carrito de esos que utilizan los maleteros para llevar las valijas, que, conducido por uno de estos faquines de la estación del Norte, traía como "viajeros", a doce o catorce hombres maduros, bien trajeados, algunos con sombrero y otros luciendo una respetable calva, que, en informe montón, —el vehículo no daba para más—, y cantando a grito pelado un cuplé de moda, —de esa moda de principios de siglo que ha actualizado Sarita Montiel—, dejábanse transportar por el maletero-piloto, rumbo a este o aquel bar de un jubiloso trayecto trazado "sobre la marcha". Los alegres "maduritos" según nos dijeron, iniciaron su sorprendente "rallye" carromateril sobre las cuatro de la tarde. Fueron dos los que, quizá contrataron el humilde coche por todo el día y al maletero propietario como conductor, a estilo de los viejos "coolies" chinos, y entendiendo que con aquel procedimiento de viajar se lo iban a pasar en grande, iniciaron la zarambada juerguista a las cuatro de la tarde. A la una de la madrugada —nueve horas después—, como decimos, doce viajeros más habían engrosado el carricoche y rendían eventual viaje en una "estación" licorera. Ellos no se metieron con nadie. Estaban alegres. La feria les llenó la sangre de más regocijo. Hicieron un contrato de transporte. El "cooli" acentó. Y allá fueron, calle arriba, calle abajo, imitando a Raquel Meller, pero, justo es decirlo, con voz más aguardentosa y sacando a la feria palentina un juego insospechado. Los que les vimos, nos reimos. Al fin y al cabo, estábamos en ferias y un poco más de ruido, "qué importaba al mundo" —diremos con Espronceda—. Quizá muchos de estos estrambóticos viajeros, mañana, con la cara muy seria y con una ronquera y una sed que ellos la achacarán a los cambios atmosféricos, ocunarán su puesto de jefes de negociado, ponemos por ejemplo, y dictarán a la mecanógrafa de turno —esa que sueña con un contrato de película— el oficio de ritual que termina invariablemente "Dios guarde a usted muchos años". Con estas palabras mismas, nosotros nos despedimos de este grupo de juerguistas de "buena uva", deseándole que su estancia en Palencia les haya sido grata —nos consta que eran forasteros—, y que se les pase pronto, con friegas de salicilato y reposo, esas agujetas morrocotudas que el fenomenal trayecto unos encima de otros en el carrillo del taquín, les habrá, sin duda, producido.

La Liga en Tercera División ha comenzado. Ha sido en los grupos V, VI y VII. En el nuestro, se iniciará el día 15. Pero mañana, habrá un buen partido de ferias entre el Atlético Palencia y el Santander. Buena ocasión de contrastar las posibilidades de los jugadores locales.

Continúan celebrándose a tono mayor las ferias

La ciudad presentó ayer un animado aspecto, siendo la concurrencia de forasteros numerosa

Programa de festejos para el día 4 de Septiembre

A las 10, dianas populares.

A las 11, Concurso Escolar de Dibujo en las inmediaciones de la Iglesia de San Miguel.

A las 12,30, cuarto concierto por la Banda Municipal, en la Plaza Mayor, con homenaje a la Opera, bajo el siguiente programa:

EL BARBERO DE SEVILLA	Rossini
LA GIOCONDA	Ponchielli
AIDA	Verdi
MARINA	Arrieta
COPPELIA	Leo-Delibes
CARMEN	Bizet

A las 5,30 de la tarde, en el Campo de «La Balastera», gran partido de fútbol entre el Atlético de Palencia y el equipo de Segunda División R. Santander.

A las 6 tarde y 9 noche, actuación del teatro de marionetas y Guiñol «Calero», en la rinconada de Hacienda.

A las 11 de la noche, en la Plaza de Toros, III Festival de Arte Popular de Palencia, patrocinado y organizado por el Excmo. Ayuntamiento, a cargo de la Compañía Lírica del Maestro Parada y Roberto Carpio, con la zarzuela en tres actos, de Federico Romero y Guillermo Fernández Shaw, música del maestro Vives, «Doña Francisquita».

A las 11,30, en la Plaza de las Casas del Hogar, se quemará una espléndida colección de fuegos aéreo-terrestres.

A continuación, gran verbena en el Real de la Feria, a cargo de orquesta Ruano.

ESPECTACULOS

TEATRO PRINCIPAL. — Sigue la Compañía de Muñoz Román, con la revista cómica «La chacha, Rorriguez y su padre». Funciones a las 7,45 y 11,15 noche.

TEATRO ORTEGA.—Continúan las representaciones de la revista «Carambola», por la Compañía de «Zori, Santos y Codeso». Funciones a las 7'45 y 11 noche.

CIRCO PRICE. — Continúan las representaciones de la Compañía Circense del Price, con «Pinito del Oro» y otras atracciones internacionales.

Ha seguido la feria desarrollándose todavía en tono mayor, pues ya se sabe que cuando hay toros, ese contingente multitudinario de los forasteros, que llena la urbe, no falta. Y el lunes, festividad de San Antolín, el programa taurino celebrado, a base de Antonio Ordóñez, Gregorio Sánchez y Curro Girón —que nos depararon, a plaza llena, una buena tarde de toros—, fué motivo, con los demás festejos, espectáculos y atracciones programadas, para atraer a la multitud provincial y demás forasteros de otras provincias, haciendo que las calles de la ciudad, rebosaran de público durante todo el día. Por otra parte, el magnífico tiempo que estamos atravesando, con sol pleno y temperatura magnífica, está contribuyendo al esplendor y animación de nuestras ferias grandes.

La jornada del lunes, pues, tuvo caracteres brillantísimos. Los festejos se iniciaron a las diez de la mañana, con las dianas a cargo de la Banda de Música y dulzaineros, por las calles de la población.

A las diez y media de la mañana, en la S. I. Catedral, se celebró la solemne función religiosa, en honor del Santo Patrón, asistiendo nuestras primeras autoridades y Corporación municipal bajo mazas, y oficiando de pontifical en la misma el Excmo. y Rvdmo. Sr. Obispo.

A las once y media, en el tramo del río compuesto entre «Puentecillas» y el puente de «Don Abilio Calderón», tuvieron lugar, ante una gran muchedumbre arracimada en los pretiles de los puentes y a lo largo de la balaustrada de la margen izquierda del río, las pruebas de la «Primera Travesía del Carrión a Nado», en la que participaron magníficos nadadores interprovinciales, que compitieron denodadamente por alcanzar el galardón y el premio correspondiente a esta primera prueba oficial de la travesía del Carrión.

A mediodía se hizo el reparto en el pórtico del Ayuntamiento de limosnas a los pobres, dando la Banda su segundo concierto en la Plaza Mayor, con un programa de homenaje al sainete español. Y por la noche, en el río Carrión se quemó una bonita colección de fuegos acuáticos, festejo éste que fué presenciado, asimismo, por una gran multitud, que, tras de la quema de los fuegos, acudió en su mayor parte al «real» de la feria, donde se celebró una verbena popular amenizada por la Banda de Música, transcurriendo aquélla sumamente animada y concurrida y deslizándose sin ningún incidente, hasta primeras horas de la madrugada en que finalizó.

FESTEJOS DEL MARTES. — En el día de hoy, por la mañana, comenzaron en el campo municipal de La Balastera, las primeras eliminatorias del Tiro al Plato, concurriendo expertas escopetas. Por la tarde, a las cuatro continuaron la misma, con la final de las pruebas.

A las once y media, en «Los Jardinillos», se celebró una interesante competición deportiva, a base de carreras pedestres. La Banda Municipal dió en la Plaza su tercer concierto de feria, con programa de homenaje a la Opereta. Y, a la hora de entrar en máquina este periódico, se celebra en la Plaza de Toros el espectáculo cómico - taurino «Galas de Arte. Carrusel 1957». Estando anunciadas para las once de la noche, en el «real» de la feria, una verbena popular amenizada por el orquestal «Ruano»; y a la misma hora, otra selecta, organizada por el Excelentísimo Ayuntamiento, en la Huerta de Guadián, con la colaboración y actuación de los Coros y Danzas de la Sección Femenina.

SUCESOS LOCALES

MAL NEGOCIO. — Cuando se dedicaba a la reventa de localidades para presenciar la corrida de toros, celebrada ayer en nuestra plaza, fué detenido el vecino de esta capital, Rufino Pérez Gómez, de 44 años, casado, domiciliado en el Barrio del Otero.

Se le ocuparon cinco localidades, y ha sido sancionado con 50 pesetas.

«PARO FORZOSO». — Agentes de la plantilla de la Comisería detuvieron en nuestra capital, a donde había acudido para «trabajar la feria», a Jesús Martín Varela, de 52 años, soltero, natural y vecino de Salamanca, y conocido carterista.

Le ha sido impuesta la sanción de 500 pesetas.

También fué detenido en el Real de la Feria, cuando inspeccionaba el lugar, para «operar» entre el público, el delincuente contra la propiedad ajena, José Huertas González, (a) «El Naranjito», de 66 años, natural de Sevilla y avecindado en Madrid.

También ha sido multado con 500 pesetas.

SANCIONADO. — Ricardo Villameriel Escribano, de 42 años, casado, a quien hubieron de atender en la Casa de Socorro de ligera intoxicación por alcoholismo, ha sido sancionado con 100 pesetas, por insolentarse con los agentes, que trataron de prestarle ayuda para evitar que continuara ocasionando escándalo público.

LESIONADOS. — El personal de servicio en la Casa de Socorro, ha prestado asistencia médica a los siguientes:

Teresa Gato, de 5 años, que sufría contusión con extensa equimosis en la pierna.

María Antolín, de 2 años, que sufría contusión en el dedo meñique izquierdo.

Teodoro Sevilla, de 51 años, herida contusa en el dorso de la mano derecha.

VIDA RELIGIOSA

CAPILLA DE NAZARET

Mañana día 4, en la capilla de Nazaret, estará todo el día expuesto Jesús Sacramentado. Marías de los Sagrarios y Discípulos de San Juan, el Corazón de Jesús espera de un modo especial, vuestra visita. Por la tarde a las seis y cuarto, Santo Rosario y bendición con el Santísimo.

SALOMON, el sabio SALOMON tenía toda la razón...

Los Teatros se llenan solos...

¡Si en ellos actúa la Compañía del MARTIN y anuncia

LA CHACHA, RODRIGUEZ y SU PADRE

La mejor y más espectacular Revista de todos los tiempos

QUETA CLAVER

y su legión de bellísimas tiples, vicetiples y bailarinas, inundan toda nuestra Ciudad con su gracia y simpatía y hacen pasar las horas más agradables al público, en los fantásticos y lujosos cuadros que presenta esta Revista

Todos los días, se agotan las localidades en el PRINCIPAL...

SALOMON TENIA TODA LA RAZON...

Si aún no tuvo la suerte de lograr localidad para ver este maravilloso espectáculo, trate de conseguirla hoy, pues todos los días, tarde y noche, se representa

LA CHACHA, RODRIGUEZ y su PADRE

Cuatro Cantones

Apuntes para otro año

Media docena más de arcos luminosos, hubiesen disfrazado de fiesta verbenera la totalidad de la avenida de Valladolid. No es que se trate de una necesidad de primoldial importancia para la feria, pero bien vale la pena el tenerlo en cuenta y estudiarlo para las próximas celebraciones de San Antolín.

También el acceso sur al real de la Feria tiene su afluencia de personal, procedente de las nutridas barriadas de la Fábrica Nacional y las más alejadas de los Cuarteles. Por este tramo de la avenida de Valladolid entran en Palencia infinidad de vehículos; todos los que han tenido a Burgos y Valladolid como paso o punto de partida, aparte de toda la zona sur de la provincia.

Es una lástima que al salir del real de la Feria por su confluencia con la amplia avenida de Valladolid, tengamos a la derecha un chorro de luz, quedando el tramo de la izquierda malamente iluminado, no por falta de luz, sino por el contraste con la otra radiante claridad. Como se registra la circunstancia de que el tramo que queda hasta que la avenida finalice es muy corto, creemos nosotros que con cinco o seis arcos más, esta amplia, airosa y elegante calzada palentina, quedaría ininterrumpida, con lo cual los dos principales accesos al real de diversiones gozarían de idéntica iluminación y vistosidad.

Un mundillo de ilusión

En la avenida del Cardenal Cisneros está instalado el pequeño y gran mundo de la fantasía. En la noche el estrépito —amasado con humo y luz— es algo así como una especie de embrujo para los chiquitos..., para los chiquitos y para los mayores; claro que, lógicamente, la chavalería es la que aquí saborea la plenitud del gozo. Al fin y al cabo los mayores pueden tener en el Real de la feria un motivo de fugaz entretenimiento, pasajero e imperado por las propias fechas, por vivir un poco el tipismo; en realidad a los mayores lo que les atrae son los imanes del espectáculo de toros, de teatro, de revista, el paseo neto, sin más atracciones que la propia animación humana, el sentarse al amparo de la marquesina, y cosas por el estilo.

El niño, no, el niño tiene su centro festero irresistible, en el Real; le llama también el Circo, el teatro de títeres y quizá la bufonada taurina; pero no cabe duda que su mundo maravilloso es el Real, y en tal plataforma de color y de luz se pasa «las horas muertas», sin notar el más mínimo cansancio, como sumido en una vida distinta, con la que se identifica y en la que se embebe.

Aunque solamente fuera por ésto, bien valía la pena el mimar siempre el «real». Palencia ha comenzado a lograrlo, desde que este mundo de la farándula, la fanfarria, la luz y el artifice se instala en las fechas de fiestas en la avenida del Cardenal Cisneros.

Piedad para los peatones

Una de las novedades de estas ferias es, sin duda, el ordenamiento del tráfico, y al que hicimos referencia cuando la brocha gorda irrumpió en calzadas y bordillos de las aceras.

Efectivamente, sobre el pavimento, en parajes estratégicos, unas bandas amarillas indican el paso de peatones. Los medios no pueden estar más al corriente de lo ordenado a este respecto. Ahora bien, lo que es necesario es que la circulación se encauce; con solo unas bandas amarillas no hacemos nada, si sobre tal carril no pasa la gente, y mientras esto sucede se corta la circulación de vehículos.

Si el guardia de circulación da paso a todo vehículo habido y por haber, sin tener en cuenta que en aquél preciso instante un grupo de peatones están trasponiendo la calzada, entonces la banda sobre el pavimento será, más que signo de prevención, cebo para los accidentes. Es decir, que cada cosa tiene una aplicación específica, que puede —si no se tiene en cuenta o se tergiversa— dar lugar a fatales consecuencias.

No olvidemos que la circulación no se ordena solamente con signos de color en los pavimentos o encrucijadas, sino también con el celo de quienes han de controlarla y dirigirla en una ciudad.

Nosotros no dudamos de que este logro se alcanzará totalmente, ya que en Palencia contamos con un plantel de jóvenes guardias de la circulación, que saben esmerarse y desplegar un incansable celo, y que con esta voluntad y la práctica conseguirán una magnífica exactitud, limpieza y seriedad en la circulación dentro de la ciudad, características tan necesarias ahora, cuando los vehículos se han multiplicado por un elevado factor.

TRIBUNALES

Toma posesión de su cargo el nuevo Presidente de la Audiencia

Ha tomado posesión de su cargo de presidente de la Audiencia Provincial de nuestra capital, el Ilustrísimo señor don Perpetuo Benedicto Sánchez Fuentes, recientemente designado por el Ministerio de Justicia para desempeñar tan alta misión.

Felicitamos cordial y respetuosamente al señor Sánchez Fuentes, al propio tiempo que le ofrecemos nuestra colaboración.

DEPORTIVIDAD

Un jugador de tenis, que es tuerto recibe durante la partida un fuerte pelotazo en el ojo sano.

Entonces hace una inclinación de cabeza en dirección a su adversario diciendo:

—Buenas noches.

Y se va.

DEDUCCION

Al entrar en casa, el señor le dice a la doncella:

—Juliana, abajo en el portal la espera su novio.

—¿El señor le conoce?

—No. Pero he visto a un joven que llevaba puesta la corbata que eché de menos hace unos días.

NIÑO

Suena el teléfono en casa de Pedrín. Este contesta:

—¿Con quién hablo?

—Con el señor Macb.

—No entiendo bien. ¿Quiere decirme las letras de su nombre?

—M, de mula; A, de avestruz; C, de camello y B, de burro.

—Y de los cuatro, ¿cuál es usted?

VOLVERA

El graciosísimo autor español don Pedro Muñoz Seca se encontró un día con un amigo suyo que se lamentaba de esta manera

—¡Ay, don Pedro! ¡Me han quitado mi reloj!

—Bueno, bueno, tómelo con calma.

—¡Si es que era de oro de ley!

¡Qué va usted a hacer! Tenga paciencia.

—Pero es que era un recuerdo de familia.

El famoso autor, cansado ya de tantas lamentaciones, le preguntó:

—¿Y su reloj andaba?

—¡Naturalmente!

—Pues entonces no se preocupe, porque si andaba y era de ley, ya volverá...

ADIVINANZA

Por emular a la nieve
hasta me fundo en cristales,
y sin mí nadie se atreve
a honrar a sus comensales.

Solución a la Adivinanza de nuestro número anterior:

LA OSCURIDAD

CRUCIGRAMA

Número 1.800 — Por MIROSPA

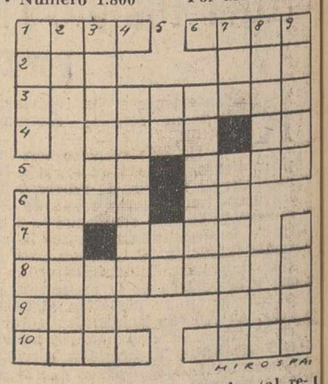

Horizontales: 1: Recelo. (al revés) Ciudad de Galilea. 2: Extremidad. Habla con Dios. 3: Armas de fuego parecidas al fusil. 4: Voz latina que significa «el mismo». Símbolo químico. 5: Símbolo del sodio. (al revés) Molusco gasterópo. 6: Nombre de varón. Símbolo químico. 7: Adverbio. Flancos. 8: Asceta que vive en lugar retirado. 9: Igual. Espasmo. 10: Planta aroidea, especie de serpentaria. Séptima encarnación de Vichnú.

Verticales: 1: Alacena pequeña. Renta anual de un beneficio o empleo. 2: Rey de Israel. Regalar. 3: Nombre de mujer. Guacamayo mejicano. 4: (al revés) Región de la América Septentrional. 5: Nombre de letra. Artículo. 6: Imantar. 7: Impar. Unidad monetaria. 8: Trampa, embuste. Río siberiano. 9: Casa solariega. Capital del Tibet.

Sol. al Crucigrama número 1.799

Horizontales: 1: Calo. Itas. 2: Asi. Oto. 3: Coparemos. 4: Aels. Lo. 5: Re. Apis. 6: asiM. Pe. 7: Ganes 8: Atinaréis. 9: Pas. Tia. 10: énaS. saiR.

Verticales: 1: Caco. Agape. 2: Aso. Satán. 3: Lipari. Isa. 4: Alemán. 5: Re. Na. 6: ésapeR. 7: Tom. Pesetà. 8: atolI. III. 9: Sosos. Isar.

INFORMESE SOBRE "GRADUADOS SOCIALES": ACADEMIA "SAN LUIS"

El notable pintor Matos de la Zarza, inaugura su exposición en la Diputación Provincial

Al acto de apertura asistieron las autoridades

El notable pintor Matos de la Zarza, posa ante unos de sus cuadros (Foto PAYA)

El notable pintor, Matos de la Zarza, ya casi palentino de adopción, pues con nosotros reside y a esta capital está unido por un estrecho vínculo familiar, inauguró el domingo, en uno de los salones de la Diputación Provincial, su exposición de pintura. El acto, que constituía uno de los festejos programados por la Comisión municipal para las presentes ferias, fué presidido por el Excelentísimo señor Gobernador Militar, Alcalde de Palencia, Presidente de la Diputación y otras autoridades y representaciones, quienes, tras admirar los cuadros expuestos, hicieron objeto de sus felicitaciones al señor Matos de la Zarza.

Constituye esta muestra pictórica una colección de 23 óleos, en su mayor parte retratos, especialidad ésta que este artista cultiva preferentemente y en la que ha alcanzado una especial maestría; y el resto de las obras expuestas, son paisajes, marinas, bodegones y flores.

Matos de la Zarza es un pintor con personalidad. Esto ya supone estilo consolidado y técnica depurada. Buen dibujante y excelente dominador del color, en sus cuadros refleja esta suficiencia técnica. Y, como todos los buenos dibujantes, Matos de la Zarza, es eminentemente retratista. Los diez retratos que expone, de otras tantas personalidades palentinas, reflejan una seguridad de líneas, un cromatismo de matices y una expresividad de gesto, notables. De estos retratos, podríamos destacar todos, pero, sin duda, dentro de dos técnicas de expresión un tanto diferentes, es decir, tomada una instrospectivamente, es decir, considerando la imagen reflejada como un compendio animico, más que físico —aunque la figura esté perfectamente trazada—, el realizado a la Sra. de Guerola es francamente magnífico. Todo un compendio de manifestación interior, reflejada en los ojos, en el gesto, en ese quererse salir del marco la figura a fuerza de vida interior, hace que este cuadro sea un producto logrado de este inspirado pintor. Y, en el otro aspecto, es decir, en el extravertido, en la copia fiel del perfil, de la imagen y el detalle exterior, muchas veces con la meticulosidad de la escuela flamenca, el retrato del Excmo. Rvdmo. Sr. Obispo de Palencia, es también una perfecta muestra de la capacidad creadora de este artista.

Pero Matos de la Zarza, no retrata, exclusivamente; puede ser su fuerte, incluso su preferencia, pero no su exclusiva. Este pintor, como todos los artistas integrales, es ecléctico, y capta el motivo bello, en cualquier circunstancia o aspecto exterior de las cosas que ve. Y así, trae a sus cuadros el paisaje, y también, tratándolos con diferente técnica, siempre dentro de su línea clásica que le caracteriza —pues Matos de la Zarza, conviene decir, no es pintor de símbolos ni de impresiones más o menos dadaístas, ultraístas, cubistas u otras «istas» de moda, sino que es un pintor ortodoxo, de línea y factura clásica, atemperadas siempre a la exigencia del momento plasmado— logra unas obras sumamente delicadas, donde una armonía completa de línea, perspectiva —en ocasiones, casi relieve, y podemos citar el bellísimo paisaje «Rincones de paz», a este efecto— y color, preside. En cuanto a los demás temas tratados por este pintor integral, sus marinas y flores, también con certero colorido y original composición, en cuanto a las últimas se refiere —citamos, como referencia el cuatro titulado «Margaritas»—, reunen asimismo magníficas calidades pictóricas.

Excelente, pues, por todos los conceptos esta exposición, que está siendo muy visitada y elogiada.

F. BUISAN

Dos excelentes exposiciones pictóricas en la Oficina del Turismo

La de don Alberto Casas y Fernando Escobar

En la Oficina del Turismo, los pintores palentinos Alberto Casas y Fernando Escobar, exponen sendas colecciones de obras pictóricas originales.

Estas dos exposiciones en una, tienen, naturalmente, como la propia y distinta personalidad de sus autores, diferentes formas de expresión que vamos a intentar definir por separado.

Refiriéndonos a la del doctor don Alberto Casas, este estupendo pintor aficionado, que tiene, como violín de Ingres, la pintura, actividad en la que apunta cualidades nada comunes, señalemos que se trata de doce óleos en los que se reflejan diferentes géneros pictóricos, principalísimamente el paisaje, y, en tonor menor, la composición paisaje-figura, o paisaje-monumento y el bodegón.

Sorprende, quizá por la singularidad del caso, o por la poca repetición del mismo, esta suficiencia pictórica en un médico. Y no es que queramos con esto negar condiciones creadoras en el arte de Apeles a los discípulos de Galeno —en la historia existen casos notables de esta dualidad de dominio realizador, y en Ramón y Cajal, quizá tengamos el más próximo—; sino que nos admira que este "ojo clínico" del médico, que parece hecho más que para captar la superficie de los cuerpos, para entrar en ellos y sorprender su misterio y, mejor su desperfecto, pueda correr por la corteza, por lo exterior de la materia, captarla con sensibilidad de poeta de la línea y del color, y llevarla al lienzo. De ahí que, ante estos cuadros de don Alberto Casas, donde el paisaje priva con tonalidades gratas y suaves, quedemos sencillamente admirados, y comprendamos que cuando el que crea tiene sensibilidad no ayuna de técnica, puede dar lugar a una concepción de pinturas que, como en este caso, son una plasmación repleta de color y de matiz del paisaje castellano.

Son bonitos estos cuadros y, en términos generales, —citemos, como los más logrados por la luminosidad que tienen "Eras en tierra de Campos" y "La siega", el mismo motivo en dos panorámicas diferentes, llenas de oros y de perspectiva—, son buenos. Tanto que, más que de un magnífico aficionado como lo es el doctor Casas, pudieran considerarse de un buen profesional. Este, nos parece, puede ser el elogio que más le cumple, y que no le regateamos.

EXPOSICION DE FERNANDO ESCOBAR

En este mismo salón, como antedecíamos, también expone Fernando Escobar. La técnica de este joven artista, ya difiere algo de la clásica demostrada por el doctor Casas. Fernando Escobar es un poco más avanzado en el estilo pictórico, más cultivador de la escuela moderna, ya que su forma de hacer responde, eminentemente, a la forma expresionista; y en algunos de sus cuadros —"Carnaval número 3", un prodigio de expresión la cara situada en primer plano, "Carnaval número 4" y "Piñata"—, se revela como un excelente psicólogo que ha entrado en la figura y la ha reflejado en haz de sensaciones, al exterior. En esta clase de pintura, en la que le consideramos más original, maduro y, desde luego, más prometedor, tienen reminiscencias sus cuadros de aquellas estampas del Barrio Latino, Moulin Rouge y del Montmatre parisienses, que tan bien recogiera Tolouse Lautrec y Utrillo.

Fernando Escobar, sigue la línea y el estilo pictórico de estos pintores, acusando, naturalmente, su propia personalidad, y lo refleja paladinamente en sus cuadros.

Pero no sólo en el estudio expresionista de la pintura se nos revela Escobar, como una buena promesa, sino que, también, tiene aciertos y calidad de paleta en los paisajes pintados; y mostrándose con bastante seguridad en el trazo de la figura, especialmente en el retrato, aunque consideremos que estas buenas cualidades que apunta, cuando la experiencia y la práctica las cuaje, podrán dar lugar a este pintor excelente que, por estos detalles, ya ofrece en potencia este joven artista, a quien, como al anterior, le deseamos muchos éxitos y, desde luego, felicitamos.

Ambas exposiciones están siendo muy visitadas y elogiadas.—F. Buisán

DE SOCIEDAD

VIAJE DE ESTUDIOS. — Con el fin de practicar un curso de modalidad reeducativa psicológica y foniatría bajo la dirección del profesor Sac. A. Elmi en el Instituto de Mogliano Veneto (Treviso), ha salido para Italia nuestro buen amigo el profesor F. Rodríguez Marina, pedagogo curativo de la tartamudez, timidez y estados emotivos.

BOLIGRAFOS DE GRAN CALIDAD, EN I. G. DIARIO-DIA

Lámparas de bronce en estilos clásicos y funcional

Muebles Gómez

Colón, núm. 40

Modernas alfombras de sisal para cuartos de estar

Muebles Gómez

Colón, núm. 40

M.C.D.2022

Brújula internacional

Lacoste enjuicia el problema de Argelia

Las palabras pronunciadas por Lacoste en Argelia ante los jefes y oficiales del Ejército de pacificación, al referirse al problema que hoy inquieta y apasiona a la metrópoli, causaron entre los oyentes honda inquietud, pues dadas las afirmaciones hechas por el ministro francés la cuestión argelina es clave del porvenir de Francia: «Otro pequeño esfuerzo y podremos decir con orgullo que hemos salvado a Argelia, y, con ella, a Francia»... Los comentaristas han hecho observar inmediatamente que esa frase —pese a la buena voluntad de Lacoste— fué en extremo desafortunada, ya que el problema argelino atraviesa una dificilísima situación y no parece que haya de resolverse ni por apelaciones a la concordia con los rebeldes ni tampoco por la fuerza de las armas, ya que los rebeldes reciben importantísimas ayudas en armas y dinero que, lejos de ceder, van en aumento...

Los dirigentes del F. L. N. actúan bajo inspiraciones transmitidas por radio y al parecer tratan ahora de llegar a la creación de una zona nacionalista bien clara, con objeto de establecer su capital y su Cuartel General. E inmediatamente, apelarían a la ONU para que les reconozca como potencia de guerra, lo que repercutiría de nuevo en contra del prestigio francés, muy mermado en los últimos años. Cuentan para ello con poderosas ayudas de potencias vecinas y otras que, aunque lejanas, mantienen el desorden y la revolución en cualquier sitio que ofrezca una coyuntura para ello. Recordemos, por ejemplo, los datos facilitados por el Departamento de Información: la Unión Soviética juega en esta baza cuarenta mil millones de francos, para que los combatientes luchen contra la «opresión colonizadora»; varias empresas petrolíferas han hecho un préstamo de cien millones de francos a los rebeldes, que se comprometerán a ceder determinados beneficios en los yacimientos del Sahara, cuando aquellos lugares dejen de pertenecer a Francia...

La recluta de combatientes por los dirigentes nacionalistas argelinos es cada vez más intensa y se realiza con una abundancia de medios que no sería posible, naturalmente, sin esas ayudas que ha puesto de relieve el Departamento de Información. Ahora se rumorea en determinadas cancillerías —sin que la noticia haya podido ser confirmada— que la URSS ha enviado a Libia trescientos aviones de caza para ayudar a los combatientes argelinos en la gran campaña de otoño que se prepara para conseguir la independencia, después de arrollar y aplastar por completo al Ejército francés de pacificación.

La grave situación es reconocida por todos y Lacoste con su arenga incluso ha colocado sobre la misma tintes aún más sombríos, no sólo para Argelia, sino para el futuro de Francia, en donde habrán resonado fuertemente las declaraciones hechas en Nueva Delhi por el ministro marroquí de Asuntos Exteriores: la India y Marruecos, así como otras naciones —dijo— pueden ayudar al movimiento nacional argelino, que no debe ser resuelto con imposiciones, sino con negociaciones con los dirigentes argelinos ahora encarcelados... No es probable que Francia pacte con los agitadores rebeldes, más las palabras de Balafrej encierran una clara advertencia que hará meditar a París sobre muchas cosas..

ISIDRO DE LA PIEDRA

PANORAMICA DEL MUNDO A TRAVES DE NUESTROS CRONISTAS

TRAGEDIA EN LAS CUMBRES

Las montañas exigen un tributo de vidas a los hombres osados que intentan su conquista

Cinco muertos en los Alpes franceses en diez días, demuestran el riesgo contínuo del alpinista osado

El alpinismo es un deporte lleno de emoción, pero también de peligro. Las montañas, que atraen al escalador con el imán de sus cumbres eternamente heladas, parecen interesadas en defender sus alturas de las pisadas humanas y se protegen contra los osados intrusos con todas las armas que una naturaleza hostil y abrupta pone a su disposición.

Glaciares; hielos eternos; rocas agudas y resbaladizas, como cortadas a pico; precipicios traidores; nieblas y vientos helados, con los obstáculos que la montaña pone a su conquista. Estas barreras no son fáciles de vencer. Sólo hombres entrenados, curtidos y adiestrados para tales empresas, hombres veteranos sin miedo a los riesgos logran vencer en la escalada. Y eso no siempre. Pues a veces la montaña, como un pétreo Moloch de sienes plateadas, cobra su tributo de vidas humanas.

DIAS TRAGICOS

Los meses veraniegos, sobre todo agosto, son en Europa los más propicios para las excursiones alpinas. Pasados ya los deshielos de la primavera y antes de que se produzcan las primeras lluvias y nevadas, la montaña tiene debilitadas sus defensas naturales. Es por eso que en tal época del año la mayor parte de los escaladores, profesionales o no, intentan añadir algún nombre difícil a la lista de sus cumbres vencidas.

Pero el tiempo dista mucho de ser una curva constante, y menos en la actualidad, cuando el clima está dándonos muestra de una veleidad inaudita. Y la inseguridad climatológica hace que este año hayan ocurrido una serie numerosa de accidentes alpinos, cosa raramente ocurrida en estos meses.

Como si la mano oculta que mueve el destino hubiera querido marcar trágicamente los días del mes de agosto de 1957, últimamente varios accidentes han ensangrentado los macizos alpinos.

El día 8 de agosto se produjo la primera gran tragedia del mes. O mejor dicho, en ese día se inició, con la partida de Chamoix de tres alpinistas, dos checoslovacos y un polaco que deseaban coronar el Mont Blanc.

Los habitantes de la pequeña ciudad alpina y los turistas que tanto abundan por allá en esta época del año vieron a los tres hombres marchar a la conquista de la cumbre, tranquilos, sin sospechar el drama que sobre ellos se cernía. Y no los verán volver, pues aquel día se ha perdido toda noticia de ellos.

¿Qué trágico fin han tenido esas tres vidas en la soledad helada de la montaña? Nadie lo sabe hasta ahora. Celosamente el Mont Blanc guarda el secreto. Un secreto que el profesor Laurence Zulacski, un compositor polaco, alpinista amateur y amigo de los desaparecidos, quiso descubrir. Y ha pagado con su vida el intento.

UNA AUDAZ AVENTURA

Zulacski no quería regresar a Polonia dejando abandonados tras sí los cadáveres de sus tres infortunados compañeros. Pese a las tentativas que se habían llevado a cabo para el rescate, todo había resultado inútil. La búsqueda infructuosa tuvo que ser suspendida, pues, en opinión de los expertos, existía el peligro de que se desencadenaran algunos aludes. Y la creencia general era que, precisamente, algunos de ellos, repentinamente, sorprendería a los tres desaparecidos y los arrastraría consigo hasta el fondo de quién sabe que inaccesible glacial.

Pero Zulacski se resistía a abandonar Chemonix sin efectuar una última tentativa. Una tentativa de cuyo peligro estaba convencido, pero que consideraba un verdadero deber de conciencia.

El profesor polaco, de acuerdo con otros tres alpinistas polacos, se puso al habla con algunos guías a los que intentó convencer para que los acompañaran en su expedición. Difícilmente logró la colaboración de tres profesores de la Escuela Militar francesa de alta montaña para que cooperaran con ellos en la búsqueda, y, finalmente, el día 17, una expedición compuesta por estos siete hombres, más un gendarme del puesto de Chamonis, se pusieron en marcha siguiendo la ruta que suponían debieron recorrer los desaparecidos escaladores.

El telesférico los condujo al laboratorio de estudio de rayos cósmicos instalado en el «Col du Midi». Allí pernoctaron y al día siguiente, a primeras horas de la madrugada, la expedición abandonó aquel último refugio.

LA SEGUNDA TRAGEDIA

Los expedicionarios se dividieron en cuatro cordadas de dos hombres cada una. La madrugada era fría y desapacible. El viento arremolinaba un polvo de nieve fino y helado.

Comenzó la penosa ascensión. Poco antes de las cinco de la tarde, la primera cordada había llegado a la cima del Mont Blanc sin hallar rastro de los alpinistas perdidos, y tampoco el más leve indicio de la tragedia que había acabado con ellos. Tras este primer grupo, formado por dos alpinistas polacos, Utraski y Werteracewiez, seguían las dos cordadas, formadas por los cuatro franceses.

Rápidamente un ruido espantoso atronó el Valle Blanco. Horrorizados los seis alpinistas vieron cómo tras ellos la nieve comenzaba a desprenderse, desencadenando una serie de aludes, uno de los cuales arrastró consigo a la última cordada del grupo, que estaba formada por el profesor Zulacski, el hombre que tanto afán había demostrado en la organización de la expedición, y otro polaco llamado Stanilas Biel.

A toda urgencia los seis alpinistas emprendieron el descenso en ayuda de sus compañeros. Bloques de hielo y una extensa capa de nieve habían descendido varios cientos de metros por el flanco de la montaña arrollando todo cuanto encontraba a su paso.

Al llegar al lugar donde el alud se había detenido, los seis hombres comprendieron que había ocurrido un nuevo drama. Materialmente tragado por el alud, Zulacski debía reposar bajo una capa de nieve y hielo de más de quince metros de espesor. Su compañero Biel había tenido más suerte y, aunque gravemente herido, había logrado permanecer encima de la nieve.

Penosamente los supervivientes transportaron al herido, descendieron hacia el «Col du Midi» y desde allí a Chaminix donde Biel fué hospitalizado. Los médicos, aunque reservándose el pronóstico, tienen esperanzas de poder salvarlo.

UN NUEVO TRIBUTO

Pero el profesor Zulacski, el hombre que no quiso abandonar Francia sin aclarar lo sucedido a sus infortunados compañeros, reposa ahora también en la misma montaña que devoró a sus camaradas, en tierra francesa. Pues hasta ahora no ha sido posible formar una expedición para recuperar el cadáver, dado que en opinión de los especialistas, todos los flancos del Mont Blanc están amenazados de nuevos desprendimientos.

Hemos relatado una de los últimas tragedias con que la montaña rubrica su poderío. Pero no la única de las ocurridas en estos días. Pues en el mismo momento en que Zulacski era enterrado en vida por el alud, otro joven moría también en el macizo de «L'Oisan», cuando intentaba conquistar el Pico del Pavé, que con sus cerca de cuatro mil metros de altura nunca hasta ahora ha podido ser escalado por su cara sur. Un joven estudiante de 18 años, excelentes alpinista, que también ha pagado con su vida el tributo de sangre que la montaña exige.

Marcel CARTIER

Una red aérea mundial con tarifas uniformes e itinerarios coordinados

Con un sólo billete, puede el viajero recorrer veinte países

La I. A. T. A. celebrará en Septiembre su junta anual en Madrid

Madrid.—(Servicio de ARGOS especial para nuestro periódico. Prohibida la reproducción).

La IATA (Asociación de Transporte Aéreo Internacional) celebrará junta general en Madrid del 9 al 13 de septiembre, bajo la presidencia de don Tomás Delgado, presidente de Iberia. Cincuenta naciones y setenta y nueve compañías se hallan representadas en esta Asociación —de España, Aviación y Comercio e Iberia— que tiene su sede en Montreal (Canadá).

Entre los temas más importantes a tratar, figuran los de la próxima entrada en servicio de nuevas aeronaves con motor a turbina, la anunciada implantación de nuevos servicios a tarifa económica en importantes rutas mundiales y el efecto de los aumentos de los costes en la explotación de líneas aéreas.

Gracias a la IATA, todas las empresas aéreas constituyen una red mundial única con rango de servicio público homogéneo, en el que el usuario de cualquier país encuentra uniformados los billetes, los conocimientos de embarque y demás documentos y los itinerarios y horarios coordinados.

Sus líneas atraviesan "cortinas" y "telones", de Moscú a Peiping o de París a Nueva York, salvando toda clase de obstáculos derivados de las diferencias de idiomas, monedas, pesas y medidas, régimen jurídico, etc.

Las reuniones anuales, como la que se va a celebrar en Madrid, son como un parlamento mundial de las compañías aéreas, en el que se pasa revista a las actividades de la IATA en el ejercicio transcurrido y se trazan los planes para el próximo, sirviendo sus debates para facilitar a la prensa y al público interesado por la aviación comercial, daremos algunos detalles sobre la IATA.

Surgió ante el caos que amenazaba a raíz de la última guerra. Llegada la paz, las naciones y empresas particulares se apresuraron a competir por las rutas del aire. Controversias relativas, itinerarios y facilidades de aterrizaje se suscitaron en Iberoamérica y Europa. Marcó el nacimiento de la IATA la conferencia mundial de aerovías reunida en La Habana en 1945. Su propósito era "proporcionar transporte aéreo seguro, regular y económico, para beneficio de todos los pueblos de la tierra".

Los principios, como suele ocurrir, no fueron fáciles. Mediaban diferencias de nacionalidad, costumbres y cultura. Pero se discutió, se disintió..., y se aprendió a transigir. Al fin, han llegado a entenderse todos los gobiernos participantes y todas las empresas.

Constituyen la IATA varias comisiones. La llamada de Facilitación, lucha contra el engorroso papeleo. Hace unos años, para que un avión pudiera cruzar el Atlántico, necesitaba unos 1.500 documentos, llegando a pesar los cartapacios casi tanto como el aparato.

En cuanto a los viajeros, se ha conseguido la supresión de infinidad de papeles y de preguntas ociosas. Las declaraciones se han simplificado y, en algunos casos, suprimido. Ya no le preguntan a uno "dónde durmió las doce últimas noches". A veces existían hasta 75 formularios distintos, de los que después no hacían el menor caso las entidades que los exigían. Incluso se han abreviado las formalidades de visado y entre algunos países se ha prescindido de él.

Un solo billete, que es un sencillo talonario de cupones de vuelo, le basta al viajero para recorrer veinte países, por diferentes líneas. Una sola contraseña de equipaje es suficiente para transportar su maleta alrededor del mundo. Si la olvida o extravía, podrá aparecer a las pocas horas.

Una serie de signos, comprensibles hasta para analfabetos, con su lenguaje universal, distinguen toda clase de bultos. Una nube en forma de hongo, surcada por relámpagos, es el marbete que señala materiales radiactivos; una llama amarilla en campo negro, materiales inflamables; y una calavera y dos tibias blancas sobre fondo rojo, venenos.

D. F. R.

EL HOMBRE QUE NADA OLVIDA

En Grennoble vive un anciano de 80 años que recuerda y puede repetir palabra por palabra todo lo que leyó en los últimos 60 años

Los seis tomos del "Larousse" y el teatro íntegro de las ediciones de un periódico local de los pasados seis años, son las últimas "grabaciones" de un cerebro excepcional

Francois Burdet, un francés de 80 años, resultaría invencible en cualquiera de esos concursos radiofónicos de preguntas, tan de moda en la actualidad. En efecto, este hombre excepcional no puede olvidar. Como grabado en cinta magnetofónica, su memoria guarda todo lo que viene leyendo, en el transcurso de sesenta años, que Francois puede repetir de carretilla, con puntos y comas, e indicando la página del libro en la que se encuentra un párrafo determinado.

Las médicos y los psiquiatras no saben como explicarse el misterio del cerebro de este hombre, sin duda único en el mundo, un verdadero archivo viviente, que aún en la vejez no ve mermadas en lo más mínimo sus facultades.

UN TALENTO DESPERDICIADO

Hijo de unos campesinos, nacido en la Saboya francesa en una aldea situada en las proximidades de Aix-les-Bains.

El fenómeno del cerebro de Francois fué descubierto por su maestro, en la escuela elemental, que inmediatamente se dió cuenta de que la memoria de su alumno era muy superior a la de los demás chicos de su clase. Cualquier cosa que se le explicara o que oyera una vez solamente quedaba para siempre en su memoria, inborrablemente escrita. A esta extraordinaria capacidad Burdet sumaba un gran amor al estudio de modo que a los once años, tras cuatro de asistencia escolar, terminó sus estudios elementales que normalmente requieren de los seis a los catorce años.

En vista de estas dotes excepcionales el maestro trató de convencer a los padres de Francois de que dejaran a su hijo continuar estudiando, pero monsieur Burdet consideró que su hijo ya sabía más que suficiente para ser un granjero.

Pero si bien el padre pudo evitar que Francois continuara estudiando, no logró impedir que aún en la granja se hiciera famoso. Sus convecinos acudían a él para hacerle múltiples consultas sobre los más diversos asuntos que él recorbada con toda claridad. Muchos de sus conocidos lo llevaban a sus notarios para hacerle estar presente en todos sus acuerdos y tratos estando totalmente convencidos de que de ese modo bastaba consultar a Francois para saber hasta el más mínimo detalle de lo pactado.

LECTOR INFATIGABLE

Durante toda su vida Francois dedicó su tiempo libre a la lectura. Para satisfacer su afición tropezaba con las dificultades de no haber ninguna biblioteca en aquellos alrededores. Francois leía todo lo que caía en sus manos: libros escolares, novelas baratas, biografías, libros técnicos, etc. De todo lo que ha leído en el transcurso de su vida no ha olvidado ni una sola palabra. Hoy día puede repetir, página a página, libros que leyó hace sesenta años.

Existen varias materias sobre las que Francois tiene intensos conocimientos. En Historia, sobre todo Historia de Europa, es un verdadero portento. Conoce no sólo las fechas de todos los sucesos históricos así como de todos los reyes y dinastías, sino también detalles biográficos de los más importanes personajes. Una vez un célebre historiador habló con el de un tema determinado. Francois hizo una cita. El historiador le preguntó de quien era. El respondió no solo el nombre del autor y el título de la obra, sino hasta la editorial y fecha de edición del libro y la página exacta en la que se hallaba la frase comentada.

Un día Burdet vió la lista de los habitantes de su ciudad natal. Desde entonces, sabe y puede repetir los nombres y apellidos de sus mil quinientos convecinos y, con el disgusto de algunas damas, su fecha de nacimiento.

Hace seis años Francois sufrió una enfermedad como consecuencia de la cual ha perdido la facultad de andar. Entonces su presencia en la granja familiar resultaba inútil y se trasladó a vivir a la casa de uno de sus hijos, comerciante establecido en Grennoble. Allí, sentado en un sillón, Francois puede satisfacer la gran pasión de su vida: la lectura.

Recientemente Francois fué visitado por el redactor de un periódico local que con gran sorpresa comprobó que Burdet se sabe de memoria el contenido de todos los números de su periódico de los últimos seis años.

Actualmente se dedica, con la misma aplicación que un estudioso escolar a la tarea de aprender la más célebre de las enciclopedias francesas el «Larousse». A sus visitantes les dice por cual de los seis tomos de que consta la enciclopedia y responde a toda pregunta que se le haga sobre cualquier término que ya ha leído. Repite los artículos línea a línea, sin la menor vacilación, aún cuando a veces contienen palabras y fórmulas complicadas.

Una persona dotada de tal excepcional capacidad celebral podría parecernos propicia a sufrir dolores de cabeza y otras molestias de ese tipo. Pues no es así. Francois Burdet, además del «récord» de la memoria posee otro: es sin duda, el único hombre del mundo que jamás le dolió la cabeza.

EVA GARDUES

En los más bellos rincones de España, el Frente de Juventudes instala sus Campamentos al servicio de toda la juventud.

¿QUE TE INTERESA SABER?...

Si eres agricultor tendrás todas tus dudas resueltas suscribiéndote a MIES, Revista mensual de Agricultura y Ganadería, editada por la Unión Territorial de Cooperativas del Campo.

Suscripción anual: 36 pesetas. —Apartado, 15. — PALENCIA

La mortalidad es prácticamente nula a consecuencia de la gripe asiática

Sin embargo se aconseja guardar cama y asistencia médica

NOTA DE LA DIRECCION GENERAL DE SANIDAD

Ante las informaciones que vienen apareciendo en la Prensa, en estos últimos tiempos, sobre la llamada gripe asiática, en las que con frecuencia se recogen aspectos sensacionalistas que no corresponde, por fortuna, a la realidad, esta Dirección considera oportuno comunicar lo siguiente:

En el momento actual la situación sanitaria del país, a dicho respecto, es satisfactoria, y las medidas adoptadas para evitar la posible difusión de la epidemia, con motivo de la llegada a puertos españoles de pasajeros afectos de dicha gripe, han sido eficaces hasta la fecha.

Ahora bien, conociendo su acusada contagiosidad, es de suponer que, en un plazo más o menos breve, llegue a nuestro país.

La enfermedad se inicia con fiebre, que puede ser alta, dolor de cabeza, sensación de quebrantamiento, signos catarrales de aparato respiratorio y conjuntivitis. Su duración es de tres o cuatro días y, según la experiencia de los países afectados, su evolución es benigna.

Para evitar complicaciones se aconseja reposo en cama y asistencia médica adecuada.

Aunque la mortalidad es muy baja, o prácticamente nula, como el número de personas infectadas pueden ser muy elevadas, por ser grande su contagiosidad, su invasión puede representar un indudable trastorno en el desarrollo de las actividades normales del país.

Constituyendo la vacuna antigripal específica (preparada con el virus llamado «A Singapur 1/57», causante de esta epidemia) un medio preventivo de notoria eficacia, esta Dirección General de Sanidad, con la colaboración de los Laboratorios Biológicos españoles, especialmente autorizados para ello por este departamento, viene preparando, desde hace unos meses, dosis suficiente de dicha vacuna para proteger, en primer término, al personal clave, e informa suficientemente a todo núcleo de población que lo requiera.

La distribución se efectuará a través del mercado normal de las farmacias y de las Jefaturas provinciales de Sanidad.

Esta distribución ha sido ya iniciada, y se continuará con la intensidad y el ritmo que las circunstancias exijan.

Mirador del Pirineo

(Especial para este periódico)

Los españoles en los casinos del Sur de Francia

Frontera francesa. — Este año los veraneantes que han escogido San Sebastián para sus vacaciones, han venido bien provistos de pasaportes, en más cantidad que lo hacían otros años en que confiaban en la obtención de un salvoconducto para pasar 24 horas en las villas francesas de la frontera.

Esta es una de las razones por las cuales es numeroso el contingente de españoles que visitan los casinos de Biarritz y de Hendaya. Será bueno advertir que en dichas villas la ruleta y el bacarrat funcionan con toda normalidad, intervenidos por la autoridad municipal ya que en los ingresos de la «cagnot» tienen los Ayuntamientos su ingreso principal.

Hay otros casinos en Francia de mayor renombre, que atraen extraordinario número de jugadores. Son esas salas de vascos de las que todos los años se habla afirmando que han «saltado la banca» o que se han producido un par de suicidios. La verdad es que en todo ello no hay nada de cierto o por lo menos que se ha exagerado a conciencia, con fines publicitarios. Porque hay una cantidad de curiosos que gozan viendo poner a un número una pila de fichas de juego. Estos curiosos, son los mejores clientes de las salas de juego. Porque, además de pagar los francos que les cobran por el acceso a la sala, no hay uno sólo que, por una vez, que luego se repite varias, no arriesguen un pequeño billete.

Yo recuerdo los buenos tiempos del Gran Casino de San Sebastián, y en la mesa de juego a personalidades que tanto renombre alcanzaron en la actualidad de aquellos tiempos. Gloria Laguna, sentada al lado del presidente Monacal, de Cuba. Bolo Pachá con una barricada de fichas de 500 pesetas. El embajador de Rusia, que medio año después había de sufrir la tragedia de su país. La Mata Hari a quien esperaba el piquete de ejecución...

Eran figuras llamativas que despertaban una profunda curiosidad y cuyos gestos y actitudes se observaban.

Ahora, en los casinos de Biarritz y de Hendaya la concurrencia de figuras internacionales apenas se registra. Es que las salas de juego se han democratizado. Pero la concurrencia ha variado mucho.

En este verano el contingente mayor lo ofrecen los españoles. Antes no se hablaba apenas el castellano y los empleados se resistían a utilizar otro idioma que el suyo. Ahora se habla más español que francés. Los «croupiers» cuando agradecían las propinas que suelen dejarles los jugadores afortunados, introducían la dádiva en la caja de la mesa, gangueando un:

—Pour les employés.

Hoy día cuando realizan esa operación exclaman claramente:

—Para los empleados.

Si no fuera por los españoles que acuden a jugar en sus casinos, las playas vecinas correrían una gran crisis. Porque el juego, —cuya inmoralidad no pretendemos defender—hace circular una extraordinaria riqueza. Cuando se jugaba en el Gran Casino de San Sebastián, las joyerías, los comercios elegantes hacían ventas de extraordinaria importancia. Quien ganaba en la ruleta pasaba por una joyería o por una sastrería. Los mejores y más suntuosos comercios florecían a la sombra del Casino.

Igual sucede en Biarritz, donde la clientela española se ha hecho más numerosa cada vez. Veraneantes de San Sebastián, acuden todos los días, en gran cantidad a jugar unas pesetas en los Casinos de Hendaya y Biarritz.

Y eso sí que es una pena, porque de enero a enero, el dinero es del banquero, y a Francia marcha un dinero que debiera quedarse aquí...

Alfredo R. Antigüedad

En el Versalles Americano se ha celebrado el IV festival de Jazz

Doce mil fanáticos aplauden al ídolo de la trompeta, Luis Armstrong

(Servicio de ARGOS especial para nuestro periódico. Prohibida la reproducción).

En la noche coronada de estrellas de Newport, Luis Armstrong había lanzado al espacio, con su trompeta, un poderoso lamento. El IV Festival de Jazz había comenzado.

Newport es una pequeña ciudad costera en el corazón de Rhode Island. Newport ha simbolizado durante cincuenta años a la opulencia americana. Los grandes magnates de la industria de la banca hicieron de esta ciudad su fortaleza. Construyeron mansiones señoriales. Los Vanderbilt habían edificado cara al océano palacios venecianos por más de 18 millones de dólares.

Allí estaban representados el petróleo de los Rochelfeller, el azúcar de los Havemyer, el tabaco de los Lorillard, el esplendor de los Belmont, la extravagancia de los Goelet... Ellos habían elevado a Newport a la dignidad de un monumento. Era el Versalles de la aristocracia americana.

Un día, hace tres años, el último de los Lorillard, el postrer eslabón de una larga cadena aristocrática, tuvo la extravagante ocurrencia de abrir la fortaleza señorial a la gran armada del jazz. Constituyó un escándalo. Los palacios se quedaron vacíos. Lorillard no se intimidó.

Era la tarde del 17 de julio de 1954. Bill Davison, llamado «Vild Bill» (Bill el Salvaje) hacía su entrada, trompeta en los labios, en la ciudad. Era el primer festival del jazz. A partir de entonces, y durante cuatro días por año, Newport, la ciudad elegante y silenciosa, iba a ser entregada al gran frenesí de la música negra. Una inmensa multitud de negros y blancos mezclados, sin corbata, con los cuellos desabrochados, iban a inundar con su algarabía la tranquilidad de sus bellas avenidas.

Doce mil personas, como atraídas por un fantástico congreso, llegaron utilizando los más variados medios de transporte, para festejar a su viejo ídolo, Luis Armstrong. Querían ver a los príncipes de la música sincopada que, sin títulos que ostentar, se han colocado los de «Duque» Ellington y «Conde» Basie.

En el elegante parque de Pabdoy, con el rostro entre sus manos, debido a la gran emoción que sentía Armstrong escuchaba los silbidos y los gritos con que la enorme multitud festejaba su presencia. Después Armstrong, en medio de un silencio sepulcral, haría, con su trompeta, vibrar de emoción a todos ellos. Luego le sucederían en el estrado los antiguos compañeros de la primera hora, viejos combatientes del jazz, clarinetistas, pianistas, saxofonistas, trombonistas... Entre ellos Kid Ory, el ídolo de Armstrong hace 40 años.

A su imaginación volverían sus principios modestos. El, que había actuado ante Jorge IV y la princesa Margarita, que había conocido la apoteosis de la popularidad, se había iniciado en su Nueva Orleans en las callejuelas de la miseria, en los tugurios sórdidos, donde los negros se batían a navajazos. A través de las puertas abiertas de los clubs nocturnos de la avenida de la Perdición, escucharía los primeros compases de la música que lo haría famoso. En aquella época, Kid Ory era el «rey del Sur». Su trombón repercutía sobre todo el Golfo de Méjico. Entonces aprendería Armstrong a soplar en una trompeta.

Corría el año 1917 cuando Nueva Orleans era una ciudad de vida alegre, plena de cabarets, en donde se daban cita las más variadas clases sociales: plantadores de algodón, vendedores de tabaco, navieros, burgueses, golfos... Un decreto de la Marina ordena el cierre de todos los cabarets, como medida higiénica, por la inmoralidad que imperaba en ellos. Todas las orquestas hubieron de emigrar, y lo hicieron hacia Chicago.

Es aquí donde nace la segunda escuela de jazz. Desde Chicago llaman a Armstrong sus amigos y crean la más célebre constelación de músicos negros: el Creole Jazz Band, en el que figuraban, además de él, King Oliver, Johnny Dodds, Baby Dodds, y, al piano, la negra Lil Hardin, que más tarde llegaría a ser Lil Armstrong. Luego crea la Hot Fivo («Los cinco apasionados»), para después de finalizar 1924 lanzarse a la conquista de Nueva York con la orquesta de Fletchter Henderson.

Después su vida está jalonada de triunfos a través del mundo entero. Su trompeta le ha proporcionado una cuantiosa fortuna. El ha regalado a la juventud soñadora de la vieja Europa y del Nuevo Mundo horas de alegría, de éxtasis, de locura. Millares de «fans», fanáticos, se han emborrachado con su música. El ha cantado con su trompeta la epopeya de los blancos o negros en su lucha por triunfar en la vida.

En la noche veraniega de Newport, y en el 57 aniversario de su nacimiento, y del jazz, por las mejillas gordinflonas y bronceadas de Luis Armstrong, una lágrima ha resbalado expresando su emoción. Su trompeta había llorado antes.

V. S. ARAQUE

PAPELES DE MANILA, SEDA, CUERO Y KRAFT para envolver

PIDANOS PRECIO Y CALIDAD

GRAFICAS AGUADO

Mayor, 130

PALENCIA

M.C.D.2022

TOMBOLA DE CARIDAD

Sexta relación de donativos recibidos

	Pesetas
Electrólisis del Cobre	1.000
Cáritas Parroquial de Nuestra Sra. de la Calle	500
Don Félix Arenillas, Párroco de Ntra. Sra. de la Calle	100
Monseñor D. Leopoldo de Castro, Prelado doméstico de Su Santidad	500
Don Manuel Martínez de Azcoitia	300
Don Luis Martínez de Azcoitia	100
Un feligrés de Allende el Río, amante de los pobres	50
Doña Carmen Peña del Río	50
Don Pablo Barrientos	100
Fbro. D. Teodosio Sanz	100
Don Eduardo y don Hermógenes Sendino	250
Cámara Oficial de la Propiedad Urbana	300
Ferretería García	100
Don José Suárez Méndez	100
Don Félix Sánchez Muñoz	55
Don Agustín Tinajas Melgar	100
Una señora muy amante de los pobres	200
Don Félix del Paso Sahagún	100
Academia Mecanográfica «Arroyo»	50
Doña Ludina Rodríguez Sáiz	50
Don José Gómez Briz, de Aguilar de Campoo	100
Don Teodoro Doncel Sánchez	100
Don Magín Perandones Franco	200
Banco de Santander	250
Don César Pinacho Cebrián	150

Señor Director del Banco Castellano, un estuche de aseo.

Don Celedonio García, «El Diluvio», variados objetos de su establecimiento.

Don José de Castro García, dos docenas de tubos de pasta dentífrica de la marca «Tambo».

Casa «Vaquero», un magnífico bolso de señora y un esmalte.

"Pinito del Oro" y Queta Claver expiden boletos en la Tómbola de Caridad

Continúa el éxito de esta obra

Más aportaciones, y de calidad, a la Tómbola de Caridad que viene funcionando en nuestras ferias. El domingo fueron dos toreros triunfadores los que se acercaron a vender boletos. Y el lunes, otras dos artistas, triunfadoras también en sus respectivas actividades, "Pinito del Oro", que a diario llena el Circo Price y Queta Claver, que, por no ser menos, a cada actuación hace que el Teatro Princial se abarrote, visitaron la Tómbola y, pasando al interior de la misma, estuvieron unos preciosos momentos vendiendo boletos. ¡Y qué manera de vender, queridos lectores! El público, en cuanto se apercibió —y las vió, porque la belleza de ambas y la fama respectiva bien pronto atrajo todas las miradas— abarrotó las inmediaciones de la Tómbola y así contribuyeron, bien eficazmente por cierto, a la obra que se lleva a cabo en la misma.

Noble rasgo el de estas dos artistas, que ha sido agradecido muchísimo por los organizadores, y, que en fin de cuentas, será aún más agradecido por los pobres, por los necesitados, por los que sufren, a mitigar cuyos dolores van los fondos que se obtienen.

Por otra parte, el éxito de la Tómbola, en ambos stands, sigue siendo formidable y por eso ya se ha celebrado el primer sorteo extraordinario de una máquina de coser, cuyo número premiado es el 4.655 y a este paso inmediatamente llegarán otros sorteos no menos extraordinarios.

En fin, que la Tómbola, como siempre, es uno de los lugares más visitados, tanto por los palentinos como por los miles de forasteros que estos días nos honran con su visita.

SEÑORITAS QUE VENDERAN BOLETOS EN LOS STANDS DE LA TOMBOLA MAÑANA MIERCOLES, DIA 4 DEL ACTUAL

En el stand de Martínez de Azcóitia

Señoritas Nieves Madrigal, Ana Mary Pedrejón, Maribel de los Bueis, Marta Romero, Isabel Vallejo, María Teresa Diez Espino, Olvido Zumaque, Valentina Sanz, María Teresa Zurita, Teresa Zumeta, Conchita Higelmo, Mercedes López, Ana Mary Palacios, Rosita Alonso, Dorita Zarzosa, Celsa San Martín, Ester Castro, Aurora Vaquero, Josefina Martínez, Eliecer de la Parte, Carmina Mena, Amaliuca Ruiz de Gopegui, Mercedes Vicente, Maribel Cebrián, Tere Durántez, Gregoria Herrero, Pilar Tejeda, Aurita Tejeda, Damy Gómez, Lucina Alejandro, Carmina Lerones, Visi Treceño, Pily Núñez, Charo López-Negrete, Julita Prieto, Antonia Maestro, Josefina París, Manolita Ramírez.—(Grupo Sección Femenina): Actuarán de locutoras las señoritas Ana Mary Alonso y Quina Juárez. De 10 a 12 de la noche venderán boletos las señoritas Pilar Rodríguez, Mary Rodríguez, Tere Cabrero, Sofía Heredia, Mercedes Palomino.

En el stand del Real de la Feria

Carmina García, María Luisa Sendino, Carmen García, Irene Tejedo, Ester García, Consuelo Tejedo, Rosa María Sanabria, María Cruz Gutiérrez, Feli Martín, Carmen García, Angelines Tejeda, Felisa Maestro, Guadalupe Maestro, Rosita Marín, Carmen García, Carmen Quintero, Elvira Báscones, Carmen Llamas, Pily Lobera, Angeles Rojo, Pily Calvo, Luisa Izquierdo, Sarita Martín, Fuencisla Crespo, María Blanco, Carmen Blanco, Marisol Revilla, July Forro, Sátur Porro, Consuelo Hernando, Eloísa Calvo, Angelines G. Mena y Josefina Fernández.

Actuarán de locutoras las señoritas Ana Mary Palacios y July Zapatero.

Suscribiéndote a MIES, Revista mensual de Agricultura y Ganadería, editada por la Unión Territorial de Cooperativas del Campo, tendrás a tu servicio un abogado y un experto técnico agrícola que resolverán a través de sus respectivos Consultorios, cuantas dudas se te presenten en el orden jurídico social-agrario y profesional.
—Apartado, 15. — PALENCIA

Guía MEDICA

P. ANDRES G. CUENA
Ha reanudado su consulta

CESAR ROJO NOZAL
Médico Puericultor
ENFERMEDADES DE LOS NIÑOS
RAYOS X
Consulta, de 12 a 2. Mayor, 76
Jueves: En Cervera, de 12 a 2
" Alar, de 4 a 6.—Tel. 3288

DR. BOZAL URZAY
REANUDA LA CONSULTA

Dr. J. Mateo Romero
SUSPENDE SU CONSULTA
HASTA PRIMERO DE OCTUBRE

MANUEL MELENDRO
Suspende la consulta hasta nuevo aviso

ALBERTO CASAS
MEDICO - PUERICULTOR
Consulta de enfermedades de los niños
RAYOS X — LAMPARA CUARZO
Mayor Pral., 130. Telf., 1932

Carlos Illera Paisán
SUSPENDE SU CONSULTA
HASTA NUEVO AVISO

Dr. Joaquín D. Cascón
Ex profesor A. de la Especialidad de la Facultad de Medicina de Madrid.
RIÑON Y VIAS URINARIAS
República Argentina, 4. Telf. 2505
Consulta de 11 a 1

T. MIGUELEZ BUSTAMANTE
SUSPENDE SU CONSULTA
HASTA EL PRIMERO DE SEPTIEMBRE

ALFREDO PRIETO VIDAL
ENFERMEDADES NERVIOSAS Y MENTALES
Director del SANATORIO SAN LUIS
Ex Director del Instituto Psiquiátrico de San Boy (Barcelona)
CONSULTA DE 12 A 2 — D. SANCHO, N.º 17, 2.º

FELIPE MARTIN R. ESCOBAR
Médico Electro-Radiólogo
TOMOGRAFIAS. — Radiografías seriadas. — Aparato portátil
ULTRASONIDO. — Onda corta. — Corrientes eléctricas
Consulta de 11 a 2 y 4 a 6. Plaza de León, 2. Teléfono 1352

Doctor CALLEJA General Franco, 19-2.º Consulta de 11 a 2
Médico ex-interno de la Casa de Salud VALDECILLA
Medicina y cirugía de la mujer. Partos

También la segunda corrida de ferias tuvo un buen balance artístico: seis orejas

El "catedrático" don Antonio Ordóñez explicó una lección de toreo clásico

La reciedumbre y hondura del toledano Gregorio Sánchez.-Curro Girón dejó abiertas para él las puertas de la Plaza de Palencia

Por Curro ALAMARES

La segunda corrida de nuestra Feria ha tenido también un buen balance artístico. El ambiente taurino está saturado de optimismo porque se han visto dos buenos festejos y el público ha salido satisfecho de la Plaza. Nuestro ruedo que pronto contará un siglo no es de los menos afortunados, pues en él, desde tiempos ya lejanos, se han visto proporcionalmente mejores corridas que en otras plazas de superior categoría.

La del día de San Antolín de 1957, dejará artísticamente un buen recuerdo. Los tres matadores se han lucido cada uno en su peculiar estilo y personalidad. Los tres han escuchado clamorosas ovaciones y los «olés» estallaron con frecuencia llevando el contrapunto al buen «cante» de los toreros sobre la arena.

En honor del gran cartel—a pesar de la ausencia de «Chamaco» que no pudo reaparecer en Palencia por no hallarse restablecido de su percance en Bilbao—y del festejo taurino del día del Patrono de la Diócesis, la Plaza ha registrado un gran lleno. Volvemos a repetir que ya no es tan grande como se dijo en otros tiempos. La población y la afición han crecido y el rancio coso no presenta las oquedades de antaño en las tardes de corrida.

EL CREDITO DE UNA DIVISA

Se corrieron toros de doña María Teresa Oliveira, de El Escorial, una divisa de gran prestigio que casi se ha hecho consustancial e indispensable de nuestras Ferias. Aquí siempre han gustado las reses de la prestigiosa ganadera escurialense. El público sabe bien que esta divisa tiene un crédito bien ganado y que, por sí sólo, es ya una garantía de buen resultado artístico en lo que se refiere al elemento-toro sustancial de la fiesta.

Los seis que ayer se corrieron estuvieron muy bien presentados, y acusaron con los caballos la buena casta que ha dado fama a esta prestigiosa divisa. Casi todos derribaron y acometieron con fuerza y alegría a las cabalgaduras. Los tres primeros fueron justamente aplaudidos en el arrastre. Sólo los lidiados en quinto y sexto lugar ofrecieron dificultades para los diestros, pues derrotaban alto.

Pero, en general, los toros de doña María Teresa Oliveira, no desmintieron la fama que en Palencia tienen ganada. Es divisa que siempre será bien vista por la afición palentina.

ANTONIO ORDOÑEZ EXPLICA UNA LECCION DE TOREO CLASICO

Con este material, Antonio Ordóñez, nos brindó una faena que será recordada mucho tiempo por los buenos aficionados. Faena justa y medida, con la armonía y la exactitud que sólo pueden lograr los grandes toreros. Se la hizo al cuarto toro de la tarde, colorado, ojo de perdiz, de nombre «Secretario».

Con este toro, Ordóñez, explicó una lección de bien torear sin una concesión para el oropel. Lección académica, ajustada a los preceptos clásicos de la lidia.

Es como si alguien hubiese preguntado al torero:

—Y díganos, maestro, ¿en qué consiste el arte de la lidia?...

Y el gran maestro, con sereno academicismo hubiera respondido prácticamente:

—Pues torear, sencillamente consiste en esto...

Y así sencillamente, sin ningún esfuerzo, sin ningún retorcimiento, Ordóñez dibujó cinco verónicas pausadas y mandonas rematadas con media, cargando la suerte, bajando las manos, meciendo la seda para sosegar el ritmo de la embestida. Vigiló el castigo exacto que debían infligir los picadores a la res, a tenor de las posibilidades para el último tercio. Sólo dos varas: las justas. Y un solo par de banderillas. Después, al hilo de las tablas, tras de brindar al cónclave que seguía atentamente la lección, un ayudado por alto, como un leve abaniqueo y otros dos pases por alto haciendo la estatua, sin mover las plantas de los pies, ni alterar la quietud de la figura como si fuese de mármol. Seguro el catedrático de su precisión geométrica en cuanto a terrenos, movimientos y distancias.

Y luego, unos pases en redondo suavísimos, lentos, templados, mandones... Y una tanda de naturales como síntesis y resumen de la preceptiva de este pase fundamental del toreo, con la resolución también clásica del de pecho. La ciencia tauromaca no puede ir más allá.

Sobre el «cante grande», la fermeta de las giraldillas y los adornos. Ni un pase de más. Ni un exceso. Ni un efectismo. Ni un ringorrango. Elegancia, señorío y precisión. Y sencillez. Pero, ¡qué difícil sencillez! Es la ciencia que se diría mágica de hacer parecer fácil lo que es difícil. Tras de la faena faltaba explicar la teoría de la suerte suprema. Un pinchazo en lo duro y el volapié de ejecución perfectísima, llegando con la mano y vaciando en el entronque como mandan los cánones. De la formidable estocada quedaba el toro muerto. El catedrático no podía equivocarse. No permitió que los peones le diesen ni un solo capotazo. ¿Para qué «enterradores»?... El toro quedó muerto de pie, y en los últimos instantes de su agonía, humillada la bestia en su fiereza, pareció seguir a su matador. La inteligencia vencedora de la fuerza bruta. Ordóñez—señorío y frialdad académica—fué señalando al toro mortalmente herido el lugar de su postrera caída.

—Aquí debes morir—parecía señalar al toro el gran triunfador, el gran artífice del toreo.

Y allí, en el lugar señalado, junto a la puerta de chiqueros se desplomó sin vida el bravo animal. El atónito cónclave asimiló esta vez la lección de toreo clásico. Y flamearon los pañuelos unánimes pidiendo las dos orejas que el Presidente concedió y el catedrático dió la vuelta al ruedo entre ovaciones y lluvia de prendas.

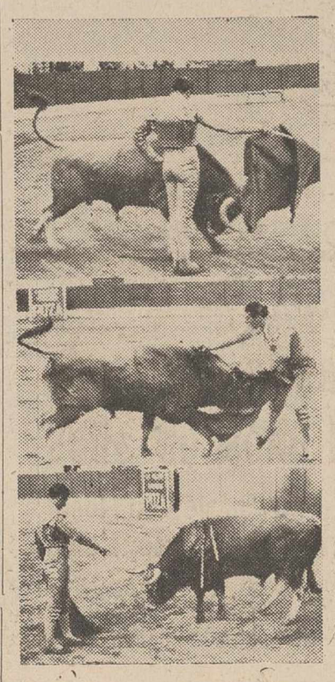

Tres momentos de la magistral faena de Antonio Ordóñez al cuarto toro de la tarde: un estatuario por alto, el formidable volapié y el matador señalando a su enemigo el lugar exacto donde habría de desplomarse muerto.—(Foto PAYA).

En su primero, Ordóñez no había convencido a la reunión, a pesar de que instrumentó unos buenos lances y un vistoso quite por chicuelinas. Recogió al toro con unas dobladas eficaces y muy toreras por bajo, siguió por alto y se centró en una tanda de naturales de su marca—de la marca Ordóñez—que el público, tal vez distraído o tal vez predispuesto contra las llamadas figuras—no apreció debidamente. Y como no se escuchó apenas ni un aplauso, Antonio —don Antonio, el catedrático— debió desanimarse y cortó la faena que todos esperábamos despachando a su enemigo de una media, un pinchazo sin soltar y una entera, lo que, como es lógico, desagradó a la concurrencia.

Pero el sucesor del gran Cayetano de Ronda no quiso pasar por la Plaza de Palencia sin demostrar, una vez más, que cuando quiere «es el que es»: un «número uno» auténtico e indiscutible.

EL TOREO RECIO Y SERIO DE GREGORIO SANCHEZ

Tampoco el toledano Gregorio Sánchez vino en plan de trámite. Tiene aquí este torero un bien ganado cartel y ayer lo ratificó espléndidamente. Veroniqueó a su primero superiormente, con ese sabor clásico y serio que desde novillero le vimos muchas veces en la Plaza madrileña, donde se hizo torero, el de Santa Olalla.

Cuidó Gregorio de que no le castigasen demasiado al toro, temiendo que pudiera «ahogarse», al final, por exceso de carnes, y brindó su faena al público. Y a fe que no defraudó a nadie en su brindis. El toledano torea con seriedad y hondura, poniendo valor y reciedumbre en todo lo que hizo. Trasteó por bajo en unos eficaces pases de castigo y toreó en redondo con buen compás a los acordes de la música y entre olés.

Continuó muy valiente y dominador con la diestra mano y luego echándose la muleta a la zurda dibujó cinco imponentes naturales rematados con el de pecho. Repitió con otra tanda sobre la izquierda y siguió cada vez más confiado, creciéndose en la faena para adornarse con una serie de emocionantes manoletinas, metido entre los pitones y encelando al toro con el cuerpo al descubierto. La valiente faena tuvo el certero remate de la estocada de la que dobló el toro fulminado y se concedieron al diestro las dos orejas, con petición de rabo, dos vueltas al ruedo y saludo desde los medios.

En el quinto de la tarde, volvió a acreditar Gregorio Sánchez su extraordinaria clase de lidiador. Este toro, que derribó en la primera vara llegó con fuerza y mal estilo en la embestida, al último tercio. De salida el toledano le paró los pies con unos buenos lances de capa y Curro Girón se adornó, en su turno, con un pinturero quite por tapatías que arrancó una gran ovación.

Brindó Gregorio Sánchez su faena a una «Peña» vallisoletana. El toro, descompuesto, derrotaba alto y no dejó centrarse al diestro en una tanda de naturales que resultaron algo movidos. Con mucha voluntad y valentía trasteó el de Santa Olalla para hacerse con el toro, sin conseguirlo, pues el mal genio del astado no se sofrenaba y continuaba buscando en su peligroso cabeceo. Sin amilanarse, el diestro continuó su trasteo dominador para ponerle en suerte y cobrar media estocada y descabello a la primera. La faena voluntariosa y eficaz fué premiada con una ovación y saludos desde el tercio.

CURRO GIRON DEJO ABIERTA PARA EL LA PLAZA DE PALENCIA

Curro Girón —sustituto de «Chamaco»— revalidó su triunfal presentación con el beneplácito unánime del público. Ya hemos dicho que el venezolano es un torero bullidor, alegre y con muchas facultades que llega al público con su toreo espectacular y dinámico. Ayer expuso de verdad en sus dos toros, demostrando que no anda escaso de valor y que domina, por igual, todas las suertes de la lidia.

Un pinturero quite de Curro Girón, un par de banderillas del diestro venezolano y la estocada al que cerró plaza.—(Foto PAYA).

Al tercero de la tarde que derribó con fuerza en la primera acometida a los caballos y tomó dos varas sin recargo, le hizo una faena fulgurante y valiente de verdad en la que de todo hubo, desde las verónicas templadas hasta la estocada final como mandan los cánones.

Como los rehiletes son un gran recurso de este torero no se hizo rogar cuando el público reclamó que cogiera los palos, prendiendo tres pares, el segundo, soberbio, y regulares los otros dos. Brindó la faena de muleta al popular autor Muñoz Román que ocupaba una barrera en unión de la «vedette» Queta Claver. Al hilo de las tablas recogió a su enemigo en tres ayudados por alto muy quietos y el de pecho. Cita con la muleta plegada en la mano izquierda y suena la música ligando cinco naturales excelentes con el remate obligado del pase de pecho.

Una tanda de derechazos con aguante y, a la salida de un pase de pecho, nos da un susto grande al sufrir una caída ante la misma cara del toro. Curro caldea el ambiente con su fogoso temperamento y se luce en unas giraldillas y un temerario molinete entre los pitones del toro. La estocada es fulminante y se reclaman y obtienen las dos orejas, con dos paseos triunfales en torno al anillo recogiendo prendas y botas de vino y saludo desde los medios.

En el que cerró plaza el de Venezuela se jugó el tipo de verdad. A este toro que se durmió en una vara, le puso dos pares regulares. El toro que había salido con muchos pies no llegó fácil al último tercio, Pero Curro dispuesto a redondear el triunfo y dejar abierta la plaza de Palencia para la próxima Feria no se amilanó por los derrotes del toro que cortaba el vuelo del engaño y toreó en redondo y con la zurda en tres tandas de naturales pasándose las astas por la faja con remate de afarolados. Fué una faena valerosa y de mucho aguante en que el de Venezuela acreditó un valor sin truco. Un metisaca feo que disimuló a seguido con unas vistosas giraldillas y una buena estocada. Hubo petición insistente de oreja y Curro dió dos vueltas al ruedo siendo sacado a hombros de los capitalistas.

El cartel del joven diestro venezolano se ha afianzado en Palencia como se afianzará en otras plazas, pues es torero que gusta al público, por su espectacularidad y su alegría.

La corrida de San Antolín, como puede juzgarse, resultó divertida, y buena prueba de ello es que el público, al terminar la lidia del tercer toro pidió que los tres matadores dieran la vuelta al ruedo ante el entusiasmo general. Once orejas en dos festejos no es mal balance. Taurinamente este año los palentinos estamos de suerte. Pues... ¡tutti contenti!

Plaza de Toros de Palencia

AVISO

Se pone en conocimiento del público, que las localidades para la corrida del día 8 de septiembre, se expenderán el jueves, viernes y sábado, en las taquillas de la Plaza de Toros, de cuatro a ocho y el sábado y domingo en el kiosco de la Bocaplaza y taquillas.

LA EMPRESA

LOS TOROS

NOVILLADA EN ALMAZAN

Almazán (Soria), 2. — Novillos de Sánchez Fabrés, de Salamanca.

Carmelo Losada una oreja en su primero y aplaudido en el cuarto.

Luisito Ortego una oreja en uno y dos orejas en el otro.

Jesús de Gracia aplaudido en su lote.

Losada y Ortego salieron a hombros.—Cifra.

CORRIDA DE FERIA EN DAIMIEL

Daimiel (Ciudad Real), 2.—Corrida de feria. Lleno. Ganado de Esteban Hernández, de Madrid, bueno.

Josechu Pérez de Mendoza, en el de rejones, estuvo muy bien, rejoneando y con las banderillas. Mató de un rejón de muerte. Ovación y dos orejas.

Litri fué ovacionado en sus dos toros. En el primero oyó una gran ovación, se le dió la oreja y dió la vuelta al ruedo.

Paco Mendes, estuvo bien con la muleta y desacertado con el estoque.

Antonio Vázquez, que sustituía a su hermano Manolo, fué aplaudido en su primero; en el segundo, silencio. El rejoneador Pérez de Mendoza y Litri, salieron a hombros.—Cifra.

"EL DIARIO PALENTINO-EL DIA DE PALENCIA"
Se vende en Madrid, en el mismo día de su publicación, a partir de las DOCE de la mañana, en el Kiosko frente a
PASAPOGA
Avenida José Antonio, 39

Agente exclusivo: PASTOR Mayor Pral., 130.-PALENCIA

M.C.D.2022

ANGEL FUENTES GUERRA

CONCESIONARIO OFICIAL

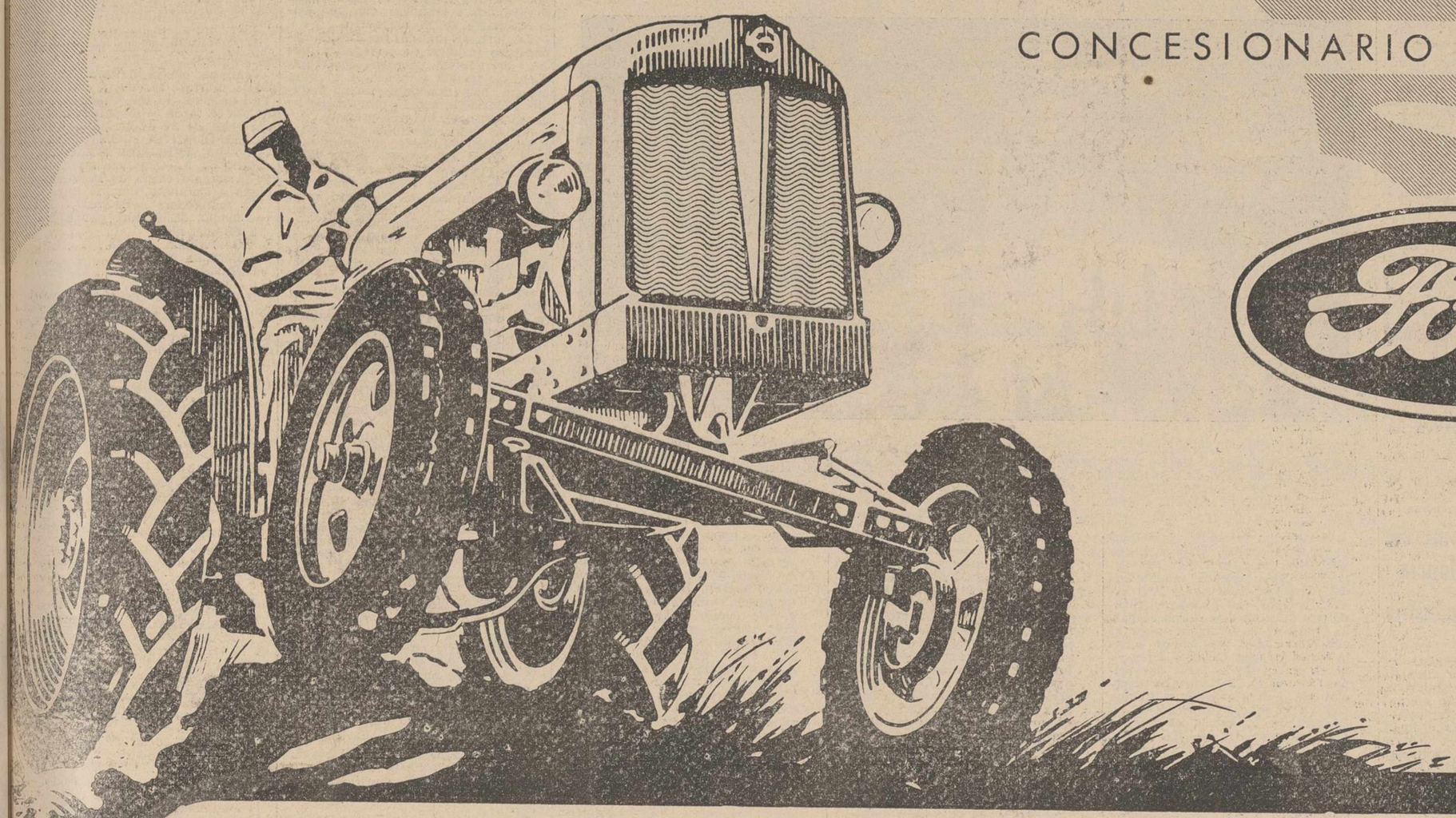

Ford

Se complace en invitar a todos los agricultores de la provincia, amigos y público en general, a presenciar el

I CONCURSO DE HABILIDAD PARA TRACTORISTAS

que organizado en colaboración con la JEFATURA AGRONOMICA y la CAMARA OFICIAL SINDICAL AGRARIA, se celebrará el próximo domingo día 8, a las nueve de la mañana, en el CAMPO DE JOSE ANTONIO, situado en la carretera de Grijota.

RELACION DE PREMIOS:

Copa Motor Ibérica y 2.000 pesetas
Copa de la Cámara Oficial Sindical Agraria
Copa Angel Fuentes Guerra y 1.000 pesetas
Copa de la Jefatura Agronómica
Trofeo "Ebro" y 1.000 pesetas
Copa "Pirelli"

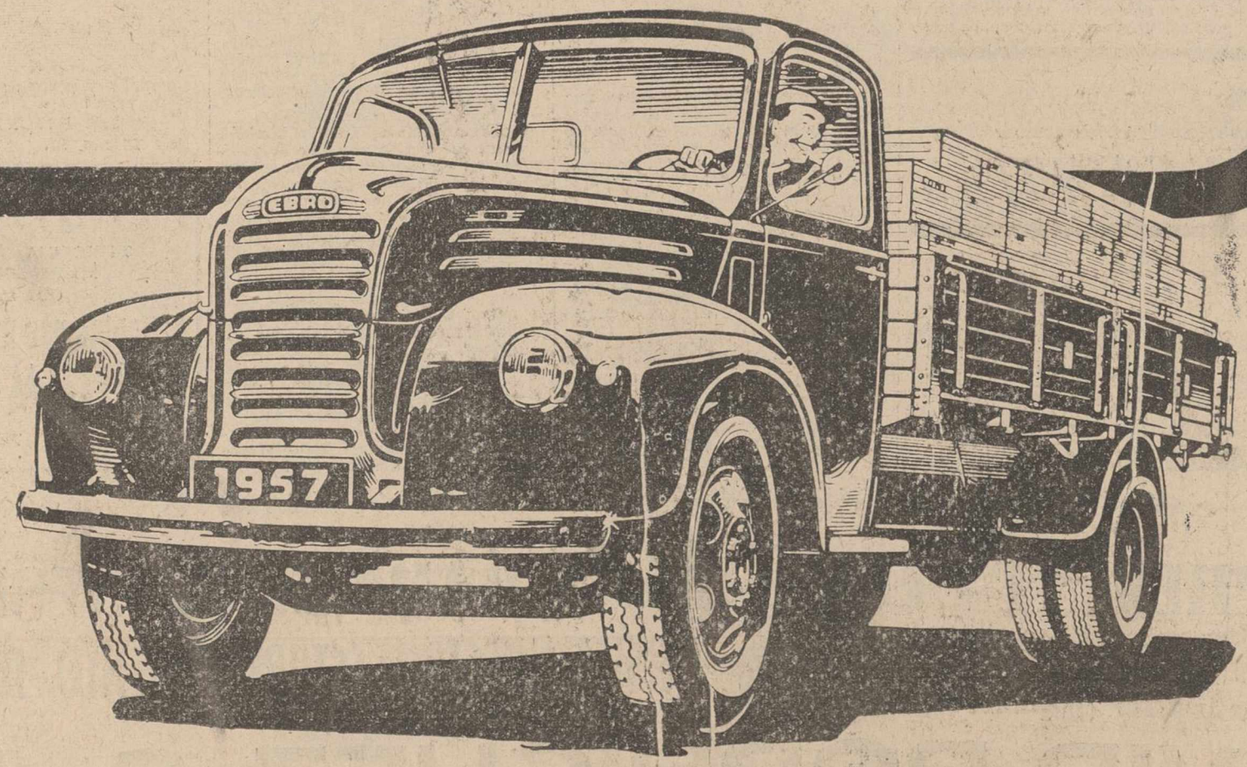

EL SERVICIO **FORD-EBRO** VELA CONSTANTEMENTE POR LA CONSERVACION DE SU COCHE, CAMION O TRACTOR, RESPALDANDO EN TODO MOMENTO EL RENDIMIENTO DE SU VEHICULO

M.C.D.2022

Deportes

El partido de ferias se jugará mañana, a las cinco de la tarde

Se enfrentarán el Real Santander y el Atlético de Palencia

Como ya saben nuestros lectores, mañana miércoles, a las cinco en punto de la tarde, se celebrará el partido de fútbol de Ferias, entre el Real Santander, de Segunda División y Atlético Palencia.

La alineación que el Atlético presentará en el Campo de La Balastera contra el Real Santander en el partido de Ferias de mañana, será la siguiente:

En la puerta: *Mundo*; en la defensa: *Nando, Toni, Horacio*; en la línea media: *Briansó, Martín*; y en la delantera: *Valentín, Errasti, Chêva, Lauren y Pueyo*. En el segundo tiempo habrá cambios de jugadores. Arbitrará el encuentro el colegiado palentino señor Gago.

Siguiendo la tradicional costumbre en esta clase de partidos, efectuará el saque de honor la simpática y distinguida madrina del Club Atlético, señorita Carriedo, hija del Presidente don Manuel Carriedo, a quien los jugadores obsequiarán con un magnífico ramo de flores.

Los jugadores del Atlético saltarán al campo con camiseta morada y pantalón blanco, cuyos colores son los titulares del equipo, pero en la segunda parte vestirán camiseta de rayas rojas y azules con pantalón azul, cuyo equipo completo ha sido donado por el Consejero Delegado en Barcelona de la Electrolisis del Cobre, S. A., simpatizante de nuestro Atlético, señor Aracil, al que, aprovechando esta oportunidad le testimoniamos nuestro sincero agradecimiento.

Teniendo en cuenta la importancia del encuentro, así como el interés que ha despertado ver por primera vez a los «muchachos» del Atlético que han de defender los colores «morados» durante la temporada de Liga 1957-58, las dignas autoridades de nuestra ciudad, tanto civiles, militares, provinciales, municipales, etc., nos han prometido la asistencia al palco presidencial de La Balastera para presenciar tan importante encuentro.

El Presidente y Junta de Gobierno del Club Atlético Palencia agradece sinceramente a todos sus socios la reelección por unanimidad y promete a su vez seguir trabajando y luchando con el celo necesario para poder colocar al equipo a la máxima altura deportiva por y para Palencia.

EN HONOR DE LOS JUGADORES DEL «ATLETICO PALENCIA»

Mañana miércoles, a las 11 de la noche se celebrará una simpática fiesta en honor de los jugadores que van a componer el cuadro que defenderá los colores del Atlético Palencia durante la temporada próxima a iniciarse.

Tendrá lugar a las once de la noche en la Huerta de Guadián, y se espera que esté muy concurrida, dadas las simpatías con que cuenta en nuestra capital el Club morado.

Como la

LUBE

ninguna

¡PREGUNTE AL QUE TENGA UNA!

CONCESIONARIO EXCLUSIVO

AUTO-LOCOMOCION

Mayor, 14 PALENCIA

Kubala, operado

Barcelona, 3.—Ayer a mediodía, a la una, el doctor Cabot operó en la Mutual Deportiva al jugador de fútbol del Barcelona, Ladislao Kubala, que padecía un arrancamiento del tendón aductor mediano que estaba desplazado unos seis centímetros de su punto de inserción normal en el pubis.

La operación se ha desarrollado magníficamente de acuerdo con el plan previsto y existe la casi seguridad de que no dejará huellas para que el magnífico jugador azulgrana pueda seguir practicando el fútbol.

Kubala se encuentra en muy buen estado y se ha recuperado ya de los efectos de la anestesia. Se calcula que en el plazo de mes y medio a dos meses podrá volver a la práctica activa del deporte.—Alfil.

El inglés pide "rain coat"
el francés "le gabardin"
y en Palencia todos quieren
"La gabardina Martín".
Casa MARTIN. Mayor, 86

SUPER-MAQUINA de lavar BRU
DE VENTA EN: PASTOR MAYOR 150

CEPASA
Cerámica PALENTINA S.A
Disponemos de toda clase de material cerámico
Consulten Precios
Fábrica: CARRETERA SANTANDER, kilómetro 12
Oficina: MODESTO LAFUENTE, 20

Cámara Oficial de Comercio e Industria de Palencia

Ruego al comercio e industria de la capital

La Junta Directiva del Club Atlético Palencia, ruega a esta Cámara se interese del Comercio e Industria de la capital, procuren cerrar sus establecimientos mercantiles el miércoles, 4 del actual, a las **cinco de la tarde**, con el fin de que la dependencia mercantil pueda asistir al partido amistoso que se celebrará dicho día a las 5'30 en el campo de "La Balastera", entre el Real Santander y su titular, con motivo de las tradicionales Ferias y Fiestas de San Antolín, encuentro patrocinado por el Excelentísimo Ayuntamiento, confiando esta Cámara que por parte de las clases mercantiles atiendan esta petición que nos formula indicada Sociedad.

Palencia, 3 de septiembre de 1957. —**Por la Cámara Oficial de Comercio, el Presidente Acctal. PEDRO ORTEGA BRAVO.**

Se celebró la "primera travesía del Carrión"

Una prueba, que puede llegar a ser un gran festejo de ferias

Que ha sido un positivo acierto la inclusión de la Travesía del Carrión en el programa de nuestras fiestas grandes, lo atestigua la gran expectación y numerosísimo público, que en la mañana del día 2, acudió a las márgenes de nuestro río para presenciar esta primera edición de tan interesante prueba de natación.

Sin embargo, y teniendo en cuenta la oportunidad de su celebración y la popularidad de que ha gozado, en este primer año, será conveniente que para otras épocas se vaya pensando en dotarla suficientemente de la categoría que se merece y auparla entre los primeros números del programa, que el Municipio confecciona para honra de San Antolín.

La Travesía del Carrión está llamada a ser festejo fuerte, y a poca colaboración que se le preste, puede ser uno de los que más atraigan al público, llegando, incluso, a merecer la atención de nadadores vecinos, que a él acudirían, dándole el adecuado rango como consecuencia de su categoría.

Este año «casi se improvisó» esta prueba natatoria. Su celebración nos ha demostrado, que cuienes en ella pensaron y ofrecieron la iniciativa al Ayuntamiento, acertaron plenamente y han dado con abundante filón para atracción popular.

Se inscribieron dos equipos, —Valladolid y Palencia—, de cuatro nadadores cada uno, los cuales, como estaba anunciado, iniciaron su salida desde el Puente de D. Abilio, nadaron el Carrión hasta «Puentecillas», para, doblando por uno de sus ojos, llegar de nuevo al punto de salida.

Desde los primeros metros, se impusieron Alberto Perote, vallisoletano y el palentino Isaac Sánchez, los cuales mantuvieron un emocionante codo a codo durante toda la prueba, destacados de los demás, llegando juntos a la meta, en 28 minutos, 35 segundos.

Sin embargo, como únicamente uno había de ser el vencedor, se adjudicó el primer premio al vallisoletano, siguiendo un plausible criterio de hospitalidad. Después se clasificaron Mariano Martín Peña, de Valladolid, Isaac López, de Palencia, Campo, de Valladolid, Dativo Porro, de Palencia y José Luis Vidaña, de Valladolid.

Al final, el jefe del Departamento de Educación Física del Frente de Juventudes hizo la entrega de premios y trofeos a los vencedores, entre los aplausos de la extraordinaria concurrencia.

La prueba, muy bien llevada por Cisneros, ayudándole como cronometradores Ricardo, Paunero y Arnau.

PLUMAS ESTILOGRAFICAS DE LAS MEJORES MARCAS, EN I. G. DIARIO-DIA

Después de rendido el viaje

Algunos aspectos de nuestra vuelta ciclista que conviene airear

Una organización y un público modelos

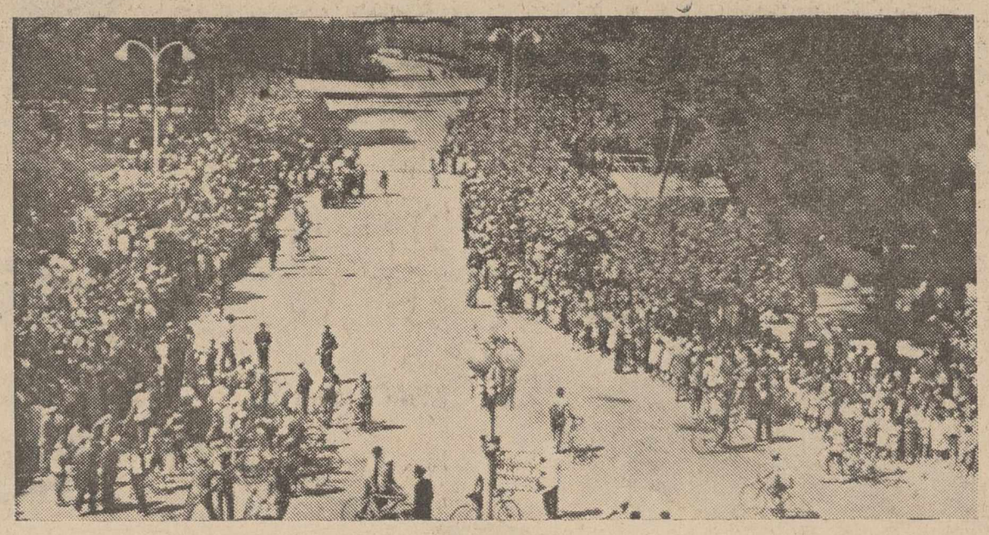

Una impresionante muchedumbre estacionada a lo largo de todo el circuito de nuestra capital, siguió con el máximo interés y con la máxima deportividad también, el desarrollo de la última etapa de nuestra Gran Prueba Ciclista. En la línea de meta establecida en los Jardinillos de la Estación, se consiguió esta bella panorámica, cuando ya habían hecho su entrada la mayor parte de los corredores, sin que por ello el público rompiera su correcta formación, dejando expedita la calzada y brindando a todos un ejemplo de lo que es un público correcto y entusiasta del deporte.

Cuando ya se rindió viaje final en nuestra capital, después de ese auténtico peregrinar por las carreteras que setenta muchachos del Frente de Juventudes han llevado a cabo con el mayor entusiasmo durante diez duras etapas, le quedan al cronista algunas consideraciones que hacer sobre la Gran Prueba Ciclista, lejos ya de la fiebre de la prisa que impone la tarea del enviado especial que quiere cumplir a tiempo con su consigna informativa, en titánica lucha contra el reloj y las señoritas del 09. Tranquila, despaciosamente ya, vamos a ocuparnos de algunos aspectos de esta XI Edición de la Vuelta Ciclista organizada por nuestro Frente de Juventudes, que comenzó rondando tímida, modestamente por nuestros ámbitos provinciales y hoy ha salido fuera de ellos, revestida de una envergadura y un creciente éxito, que pone muy alto el pabellón del ciclismo palentino.

Vamos a dejar para otra ocasión un estudio de los más destacados corredores y de su actuación en la presente Vuelta, para dejar antes constancia de algo que para el público en general, pasa con frecuencia desapercibido y que viene a ser el auténtico y más caro fundamento del éxito de este «milagro», que es nuestro Giro del Frente de Juventudes Se trata sencillamente de rendir público homenaje de admiración y simpatía, por medio de estas líneas, a esos magníficos camaradas que componen la Organización de la Vuelta, que son los que a fuerza de desvelos, de muchos malos ratos, en desinteresada y fecunda labor, han hecho posible esta extraordinaria realidad de la Primera Vuelta de España, en su género. Que es incómodo, mucho más incómodo tener que pedir que dar, sobre todo cuando no se busca el bien propio; que es muy duro sacrificar todas las energías de unos días que para otros son de quietud y sosiego, para encerrarse voluntariamente en busca tan solo de una compensación moral, aunque esta sea tan elevada como la propia empresa. Que es más fácil también ver y criticar lo que los demás hacen, que intentar la empresa con la más absoluta carencia de medios económicos y con la sola colaboración de aquellos a quienes puede doler o alegrar el fracaso o el éxito. Que es más fácil el dejar hacer y que para enjuiciar la labor de todos sería conveniente el estar viviendo la Vuelta «por dentro», desde que se dejan correr los rumores de su desaparición hasta que en las vísperas de las fiestas antolinianas, todo ha sido de nuevo magnífica realidad.

Y de ello queremos dejar constancia, con nuestra pública gratitud, con nuestra más efusiva felicitación, para esos queridos compañeros, al lado de los cuales hemos tenido que convivir durante varios días. Vicente Vélez y Moisés de Lamo, Director y Secretario General, respectivamente, de la Vuelta, «almas y vidas» de la Organización que apenas rendido el viaje final de la última etapa, están pendientes ya de la del año próximo, cargando siempre sobre sus espaldas la inmensa mole de la dura prueba, aguantando estoicamente y con la mejor sonrisa, esa nube incomparable de «chaparrones», que constantemente se les viene encima, para recibir por toda compensación, el triunfo de la abnegada empresa, donde se conoce siempre a los demás y se ignora el nombre propio. Junto a ellos también, Jose María Morrondo, José Maté Picado (Cronometrador de la Casa EXACTUS), Gerardo Cisneros, Virgilio Polo, Vidal García, Angel Antolín y todos cuantos aportaron su valiosísimo grano de arena al éxito final de la difícil empresa. A todos ellos, nuestra merecida gratitud y nuestros mejores votos para que sigan luchando con idéntico entusiasmo por el deporte palentino.

Unas palabras finales también para ese otro aspecto de la Vuelta, en el que todavía no nos ha superado nadie y que merece airear también, por cuanto es ejemplo que escasea: el admirable comportamiento de nuestro público, único destinatario que merece por derecho propio, el brindis de los esfuerzos de corredores y organizadores. No ha sido escasa la colaboración que en este aspecto nos brindaron otras renombradas capitales, con excepción de algún doloroso ejemplo que vale más no recordar, pero en ninguno de ellos se ha conseguido un éxito de público y un comportamiento tan entusiasta, tan correcto, tan deportivo en una palabra, como el que la población palentina nos ha brindado en todas las ocasiones en que hubimos de llegar hasta ella. El grabado que ilustra este pobre comentario, habla bastante claro, sobre el aspecto que tratamos y ahí queda la muestra más patente de una conducta ejemplar, acreedora por sí sola de todo cuanto por ella se haga. ¡Que es difícil, muy difícil, queridos lectores, encontrar aunados el entusiasmo, la capacidad de trabajo y la desinteresada colaboración de un puñado de entusiastas del ciclismo, como son los Organizadores de nuestra Gran Prueba y la conducta ejemplar, extraordinaria, de nuestro público que rinde con ello el mejor premio a los esfuerzos de todos. Que contra la crítica destructiva de propios y extraños, ahí queda eso, que podrá, si se quiere, ser igualado, pero es casi imposible de superar, porque es el bello final de las grandes empresas.

BALLESTEROS

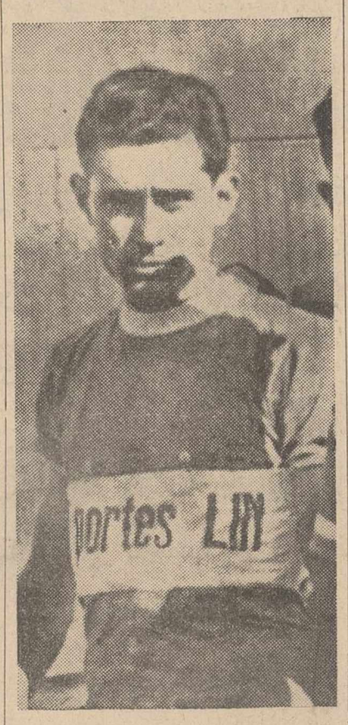

Antonio Moras, del Equipo de Deportes Lin, sobre bicicleta GIMNSON Campeón absoluto de la XI Vuelta Ciclista a Palencia.
Agencia DEPORTES LIN Don Sancho, 11. PALENCIA

PLASTICOS
TAPICERIA
MANTELERIAS
CORTINAJES
Artículos uso doméstico
EL DIAMANTE
Alisal, 28 Teléfono, 1472

La Vuelta Ciclista a Cataluña

El belga Schroeders ganó la tercera etapa conjunta

Gandesa (Tarragona), 2.—Con la baja del valenciano Amor, que deja reducido el número de participantes en la Vuelta Ciclista a Cataluña a 94, se salió a las once de la mañana de Reus, para cubrir el primer sector de la tercera etapa Reus-Vinaroz, de 160 kilómetros, para llegar a mediodía a Gandesa, con una primera parte de 75 kilómetros.

La jornada matinal no ha sido demasiado pródiga en novedades, que los corredores parecen reservarse mentras aprieta el calor; la marcha ha sido bastante lenta y se ha llegado a Gandesa, con 15 minutos de retraso sobre el horario previsto.

En la salida de Reus, en un paso a nivel allí existente, sufrieron colisión varios corredores, entre ellos Miguel Poblet y Wagtmans, de la que afortunadamente salieron todos ilesos. Se marcha en completo pelotón hasta el coll de Falset, a 29 kilómetros de la salida, puntuable para el premio de la montaña en segunda categoría. Escapa un pequeño grupo de corredores y Botella se impone en la cima al sprint, seguido por Esmatjes, Admetlle Otano e Iturat. A unos 50 metros marcha el pelotón con Miguel Poblet a la cabeza.

La meta volante de Falset se la adjudica Esmatjes, con todos los corredores agrupados, pincha el holandés De Groot, al que los compañeros de equipo reintegran nuevamente al pelotón tras magnífica caza.

No ocurren novedades hasta 14 kilómetros de Gandesa, donde intenta fugarse el francés Amigo, sin conseguirlo, pero poco después es el belga Schroeders quien ataca y se despega del grupo para ir alcanzando paulatinamente unos centenares de metros de ventaja. El belga fuerza la marcha y se presenta en la meta de Gandesa completamente solo, sacando al pelotón de los ases un minuto y un segundo de ventaja, que son exactamente los que lleva de retraso con respecto a Poblet, Utset y Wagmans, que encabezan la clasificación general.

La clasificación de entrada en Gandesa es la siguiente:

1: Schroeders (Bélgica), 2-10-53.
2: Biardi, 2-11-45.
3: Ametller, ídem.
4: Beltr, 2-11-54. Y en este tiempo un numeroso pelotón en el que figuran los ases Poblet, Bahamontes, Loroño y otros.

Por la tarde, a las cuatro, se dará la salida para cubrir los 85 kilómetros que restan hasta Vinaroz, partiendo los corredores con las mismas diferencias de su entrada en Gandesa.

En estos momentos, Esmatjes es líder del premio de la montaña y de la clasificación de etapas volantes.—Alfil.

LA ETAPA DEL LUNES POR LA TARDE

Vinaroz, 2.—La calma mantenida en el sector matinal no hacía presagiar demasiado afán de lucha entre los ases, pero las circunstancias, o por mejor decirlo, la desgracia que persiguió a Miguel Poblet desde la misma salida cambiaron totalmente la faz de la carrera. Dos pinchazos del catalán en poco más de dos kilómetros fueron motivo suficiente para que las mobiletes se lanzaran a la batalla por distanciar a Poblet, mientras la casi totalidad de los demás ousdaban en ayuda y apoyo de su jefe. Durante sesenta de los ochenta y cinco kilómetros de que constaba el último sector de la jornada, los dos conjuntos se enzarzaron en una titánica lucha contra reloj, unos por aumentar la ventaja y otros por reducirla. Al final fueron los de cabeza quienes consiguieron su propósito y el pelotón de Poblet acabó entrando en Vinaroz con dos minutos y veinte segundos de retraso. Poblet perdía el jersey de líder y se le enfundaba Utset, que al igual que Wagmans, con el que se mantiene empatado a tiempo, entró en el primer grupo.

A las cuatro de la tarde se sale de Gandesa con las diferencias registradas al mediodía. Tanto el belga Schroeders como Picardi y Ametller, fueron cazados prontamente a la entrada de un tramo de carretera recientemente engravillada, que sería decisivo en la jornada al originar gran número de pinchazos, entre ellos los de Poblet. A diez kilómetros de la salida, el de Montcada tiene que apearse por primera vez para cambiar el tubular. Le esperan nueve de los hombres de su equipo, mientras que por delante se inician las hostilidades. Los compañeros de Bahamontes, tan pronto reemprende Poblet la marcha, un kilómetro después vuelven también a esperarle los suyos. Conocedores los de cabeza del nuevo percance, arrecian la marcha y se distancian notablemente. Pinchan Mostajo, Picardi, Carucho, el holandés Van Dorniuys, Iturat y varios otros corredores. La lucha se centraliza entre los dos grupos, cuyas diferencias oscilan entre los dos y tres minutos. Los demás corredores se limitan a hacer de espectadores pasivos de la batalla de uno y otro grupo. El modesto corredor barcelonés Murall, sufre una caída y se fractura el codo derecho. Por Roqueta, donde está instalada la etapa volante, pasan en primera posición Masip, Marigil, Bahamontes, que tiran del primer pelotón, en el que también van Botella, Beltrán, Loroño, Moreno y otros. Del grupo de Poblet se han rezagado, por avería, Company y Saura. Unos kilómetros más adelante, B. Ruiz rompe su máquina y por el tiempo perdido, pasa a incorporarse al pelotón de Poblet.

Manteniendo las mismas diferencias, aproximadamente, el grupo delantero llega a la meta de Vinaroz, donde el belga Schroeders se impone al sprint a Botella, con el que ha sacado unos largos de ventaja a 29 hombres, entre los que van Utset, Bahamontes, Loroño, Wagsmans, quienes se clasifican a tres segundos después.

El grupo de Poblet llegó a la meta con un retraso de dos minutos veinte segundos.

Mañana, por la mañana, los corredores cubrirán la cuarta etapa hasta Vall de Uxó, de 115 kilómetros, donde por la tarde se disputará una contra reloj de 34 kilómetros.—Alfil.

CLASIFICACION CONJUNTA DE LA TERCERA ETAPA

Vinaroz, 2.—Clasificación conjunta de la tercera etapa de la Vuelta Ciclista a Cataluña, corrida hoy.

1 Schroeders (Bélgica), 4-23-45 (promedio, 36,500 km. por hora).
2 Botella, ídem.
3 Cosculluela, 4-23-48.
4 Bertrán, ídem.
5 Havemaeers, ídem.
6 Sant, ídem.

A continuación, en el mismo tiempo, Más, Bahamontes, Loroño, J. Faura, Rato, San Emeterio, Bibiloni, Jarque, Moreno, Utset, Giménez Quílez, Colette Montill, Campillo, Zabaleta, Wagtmans, Urestarazun, Mitja, Masip, Marigil, Puigenet, Sorgelos, Oriones, Cabot.

CLASIFICACION GENERAL DE ETAPAS VOLANTES

1 Esmatges, 5 puntos.
2 Masip, 3.
3 Schroeders, 3.
4 Marigil, 2.
5 Iturat, 2.
6 Bahamontes, 2.

CLASIFICACION GENERAL DE LA MONTAÑA

1 Esmatges, 9 puntos.
2 Botella, 7.
3 Otanio, 6.
4 Mostajo, 5.
5 Martín, 4.
6 Bahamontes, 3.
7 Ametller, 3.—Alfil.

CLASIFICACION GENERAL

Vinaroz, 2.—Clasificación general de la tercera etapa de la Vuelta Ciclista a Cataluña:

1 Utset, 8-35-28.
2 Wagmans, ídem.
3 Castillo, 8-35-39.
4 Buchonnet (Francia), 8-35-52.
5 Sart, 8-35-57.
6 Botella, 8-35-38.
7 Bertrán, 8-36-01.
8 Otano, ídem.
9 Masip, ídem.
10 Jarque, ídem.
11 Bahamontes, ídem.
12 San Emeterio, ídem.
13 Loroño, ídem.
14 Mitja, ídem.
15 Colette (Francia, ídem.
16 Schroeders (Bélgica), 8-36-26.
17 Sorgeloos (Bélgica), 8-36-27.
18 Hoavoanaers (Bélgica), 8-36-36.
19 Cosculluela, ídem.
20 Davoz, ídem.
21 Urrestarazu, ídem.
22 Rato, ídem.
23 Giménez Quílez, ídem.
24 Moreno, ídem.
25 Marigil, ídem.
26 Montilla, ídem.
27 J. Faura, ídem.
28 Mas, ídem.
29 Moriones, 8-36-47.
30 Poblet, 8-37-48.
31 M. Rodríguez, 8-37-59.
32 Ferraz, 8-38-21.
33 Pacheco, ídem.
34 Galdeano, ídem.
35 Trobat, ídem.
36 B. Ruiz, ídem.
37 Smatges, 8-38-45.
38 Beltri, 8-38-49.
39 Serra, ídem.
40 Mugo (Francia), ídem.
41 Vidaurreta, ídem.
42 Celo, ídem.
43 Schmitz (Bélgica), ídem.
44 Couveur (Bélgica), ídem.
45 Itetta (Francia), ídem.
46 Gibanel (Francia), ídem.

Cuarta etapa

ULTIMA HORA DEPORTIVA

Castellón de la Plana, 3. — Corredores de la Vuelta Ciclista a Cataluña, han pasado por esta ciudad a la hora prevista en el itinerario, 12'36. En cabeza iban René Marigil, Luis Oteño y Panderpuin, seguidos a poca distancia de un gran pelotón y, por último, de varios rezagados.—Alfil.

EL BELGA HOEVENSERS, GANO LA CUARTA MEDIA ETAPA

Vall de Uxo (Castellón), 3. — El belga Hoevensers ha sido el ganador de la cuarta etapa de la XXXVII Vuelta Ciclista a Cataluña, después de haber cubierto los 115 kilómetros del trayecto Vinaroz-Vall de Uxo, en tres horas, quince minutos, veintiocho segundos, venciendo al sprint al holandés Stelker.

El tercer clasificado fué Poblet, que batió en reñido sprint a Bahamontes. Invirtieron 3-17-18, y a continuación entró un pelotón de varios corredores, 45 segundos más tarde.

En la presidencia se encontraban el delegado nacional de Deportes, señor Elola; el director del equipo nacional de Ciclismo, señor Puig y las autoridades provinciales y locales.

Esta tarde, a las 4'30 se iniciará la quinta etapa, contra reloj.—Cifra.

SE PRECISAN
Oficiales herradores y forjadores de herraduras, bien retribuídos. Informes: Ricardo García, General Aranda, número 22. SAMA DE LANGREO (Asturias)

DAVID PRESENTA ESTA TEMPORADA EN SU DESPACHO DE MAYOR, 238
Las mejores mantas en calidad y perfección
VISITE NUESTRO ESTABLECIMIENTO DE DETALL
Mantas de lana pura 100 años de duración
DAVID RODRIGUEZ, S. A.--MAYOR, 238

M.C.D.2022

La Unión y el Fénix Español

Compañía de Seguros Reunidos, Sociedad Anónima
Fundada en 1864

Domicilio social:
MADRID. - Alcalá, 39

Capital social autorizado ..... Ptas. 18.000.000,00
(totalmente desembolsado)

Reservas en 1.º de Enero de 1957	Patrimoniales Ptas. 224.164.358,35	» 910.321.650,56	
	Matemáticas . » 484.100.407,76		
	Técnicas y provisiones . » 202.056.884,45		

TOTAL DE CAPITAL SOCIAL Y RESERVAS Ptas. 928.321.650,56

Importe total de las primas recaudadas en el año 1956 ..... Ptas. 694.933.194'12

SEGUROS DE: INCENDIOS, VIDA, ACCIDENTES (Trabajo, Automóviles, Responsabilidad Civil, Individuales), TRANSPORTES (Terrestres, Marítimos, Aéreos, en sus modalidades de Cascos, Mercancías y Valores), ROBO y RIESGOS VARIOS (Cinematografía, Roturas, Pedrisco).

SUBDIRECTOR PARA PALENCIA Y SU PROVINCIA:

D. Higinio Martínez de Azcoitia

MAYOR PRAL., n.º 186 (entresuelo derecha) Teléfono 21-69

Curro Girón brinda a Muñoz Román

El torero venezolano Curro Girón, un triunfador de esta feria, saluda y brinda su primer toro de la corrida de ayer a otro triunfador: el popularísimo autor Muñoz Román, que, con su nueva revista cómica «La chacha, Rodríguez y su padre», está alcanzando estos días en el Teatro Principal un éxito apoteósico. Un brindis de tronío para un autor de tronío también. A tal señor, tal honor.—(Foto PAYA)

La vida en la Región

La Diputación leonesa rinde homenaje de devoción a Ntra. Sra. del Buen Suceso

Una medalla de oro perdida, aparece en el vientre de un toro de lidia

AVILA

HOMENAJE AL MEJOR CAJISTA. — El domingo día 1 se ha celebrado en el salón de actos del Ayuntamiento abulense un homenaje al productor Porfirio Martín Campillo, proclamado recientemente campeón nacional de Destreza en el Oficio en la especialidad de cajista.

Ocuparon la presidencia del acto el subjefe provincial del Movimiento, primer teniente de alcalde, delegado provincial de Sindicatos y delegado de Trabajo, llenando el salón el numeroso público que se sumó al acto. Hicieron uso de la palabra sendas representaciones de empresarios y productores, juntamente con el cronista oficial de la ciudad, don José Mayoral, leyendo poemas alusivos a las virtudes del homenajeado. Cerraron el acto sentidas palabras de felicitación del delegado de Sindicatos y el subjefe provincial del Movimiento hizo entrega al homenajeado de una artística bandeja de plata firmada por representaciones del Sindicato del Papel, empresarios, obreros y encuadernadores.

LEON

HOMENAJE A NUESTRA SEÑORA DEL BUEN SUCESO. — La Excma. Diputación Provincial de León ha rendido un homenaje de devoción y cariño a la Santísima Virgen del Buen Suceso, que desde tiempos remotos se venera en el románico santuario del mismo nombre, situado en el término de Huergas de Gordon.

La fiesta religiosa ha estado precedida de un solemne novenario, al que han asistido numerosos fieles. En él estuvieron presentes también todas las autoridades y jerarquías leonesas, en sus ramas civil, religiosas y militar.

Ofició la Santa Misa el doctor Almarcha, Prelado de la Diócesis y el presidente de la Diputación pronunció la ofrenda del homenaje. En uno de los muros de la iglesia se colocó un artístico pergamino, obsequio de la Diputación, con una leyenda que dice así: «La Excma. Diputación Provincial de León, a Nuestra Señora del Buen Suceso, baluarte leonés en los días adversos por su predilección material hacia esta tierra. León 1 de septiembre de 1957. — El presidente: Ramón Cañas del Río».

SALAMANCA

ERA DIFICIL ENCONTRARLA.—Pilar Fernández Cobaleda, hija del famoso ganadero, acostumbra a salir a caballo al campo donde pastan los toros. En días pasados, al regreso de un paseo, echó de menos una medalla que llevaba sujeta a una pulsera y que tenía en mucha estima por ser regalo de su padre. La buscó con gran insistencia, pero la medalla no apareció.

En cambio, durante la Semana Grande de San Sebastián, se lidió una corrida de Cobaledas y terminada la misma, el matarife de la Plaza de Toros halló en el vientre de uno de los toros lidiados una medalla de oro, con la siguiente inscripción: «Recuerdo del Pilar». El autor del hallazgo entregó la medalla en las oficinas de la Plaza. Se comentó el curioso hecho y... apareció la dueña de la medalla, que era la señorita Pilar Fernández.

SEGOVIA

SE CONSTRUIRA LA ESTACION DE AUTOBUSES. — En la Secretaría del Ayuntamiento de esta capital se ha presentado, por fin, un pliego al concurso abierto para la construcción de la Estación de Autobuses. El pliego lo firma don Moisés López Gómez y verificada la apertura del mismo, fué admitido, pasando a estudio y dictamen de la Comisión especial del Ayuntamiento, nombrada en el Pleno Municipal del pasado día 28 de junio, para entender en este asunto.

ZAMORA

MINAS EN LA PROVINCIA. — En la Jefatura del Distrito Minero de Salamanca se ha presentado por don Francisco Domínguez solicitud para ochocientas pertenencias de mineral de hierro y otros, con el nombre de «Santa Teresa», en el término municipal de Mahide, San Pedro de las Herrerías, Figueruela y Pobladura.

Al propio tiempo y por don Manuel Robles se ha presentado instancia en la misma Jefatura para que se le conceda permiso de investigación para 45 pertenencias de cuarzo en el término municipal de Fuente Enlada de Vidriales.

Dietario

Miércoles 4 de Septiembre 1957

SANTORAL.—Santos: Moisés, pf.; Eonifacio I, p.; Marcelo, ob., Rufino, Silvano, Magno, Costa, Máximo, Marcelo, Teodoro, Amiano, mrs.; Marino, cd.; Rosalía, Rosa, vgc.; Cándida. (Misa; Del domingo precedente. Color: Verde).

Sale el sol a las 5'44 horas y se pone a las 18'44 horas. Sale la luna a las 15'52 horas y se pone a la 1'19 horas. Luna llena el día 9.

REFRAN. — No cates tu colmenar, hasta no vendimiar.

MATERIAL DE OFICINA, EN I. G. DIARIO-DIA

EFEMERIDES. — 476: Por la abdicación de Rómulo Angústulo se acaba el imperio romano de occidente. — 1763: Nace Chateaubriand. — 1814: Nace el P. Urcuinaona. — 1870: Proclamación de la tercera república en Francia. — 1907: Muere el compositor Grieg.

BOLSA Y FINANZAS

Cotizaciones de los mercados de valores e impresiones de la jornada facilitadas por el BANCO DE BILBAO y la AGENCIA CIFRA correspondiente al día 3 de Septiembre de 1957

BOLSA DE MADRID

BANCOS: España, 797.—Crédito Industrial, 235.—Exterior, 465.—Central, 747.—Banesto, 944. — Hispano, 730.—Rural, 380.—Popular, 570.

ELECTRICAS: H. Española, 336.—H. Cantábrico, 254.—Nansa, 187.—Sil, 286.—Sevillana, 189.—Madrileña, 244.—FECSA, 282.—Fenosa, 252.—Chorro, 174.—R. Zaragoza, 172.

SIDEROMETALURGICAS: Auxiliar FF. CC., 612.—Material y Construcciones, 260.—Manufacturas Metálicas M., 216.—Seat, 279.

MINERAS: Duro-Felguera, 431. — Rif, 824.—Guindos, 315.—Ponferrada, 900.

QUIMICAS: Explosivos, 438.—Petróleos, 872.—Hidro-Nitro, 245.

CONSTRUCCIONES E INMOBILIARIAS: Dragados y Construcciones, 262.—Portland del Ebro, 185. — Urbanizadora Metropolitana, 605. — Inmobiliaria Metropolitana, 215.—Urbis, 280.—Cantabria, 148.—Vallehermoso, 287.

ALIMENTACION: Ebro, 506. — El Aguila, 695.—G. Azucarera, 231.

TEXTILES: Fefasa, 318.—Sniace, 440.

VARIAS: Campsa, 240.—Construcción Naval, preferentes, 226.—Tabacalera, 190. — Telefónicas, 372. — Transmediterránea, 240.—Metro Madrid, 190.—Unión-Fénix, 4.175.—Hidrocivil, 173.

BOLSA DE BILBAO

BANCOS: Banco de Bilbao, 962.5.—Banco de Vizcaya, 890.

NAVEGACION: Naviera Bilbaína, 1.920.

QUIMICAS: Sefanitro, 452.5.—Unquinesa, 395.—Nicas, 300.

VARIAS: Vascongados, 145.

SIDEROMETALURGICAS: Altos Hornos, 333.—B. Wilcox, 702.5.—Basconia, 900.—Euskalduna, 770.—Santa Bárbara, 263.

ELECTRICAS: Iberduero, ordinarias, 384.—Nuevas, 358.—Viesgo, 270. R. Zaragoza, 171.

BOLSA DE BARCELONA

Barcelona, 3.—Inicia el mes la Bolsa con una sesión de gran firmeza y euforia en el corro de acciones. Cuantas operaciones se han realizado en este corro, y han sido en crecido número, fueron con signos positivos, aunque estas diferencias no han sido muy elevadas, pero se notó la abundancia de dinero y la falta de papel. En los demás corros hubo flojedad, tanto en las operaciones como en los cambios, aunque las diferencias en éstos han sido escasas.

En el de acciones anotamos las siguientes diferencias, todas en más: Flix 15 enteros; Sansón 12; Petróleos 13; Minas del Rif 8; Fecsa y Gas 7; Altos Hornos y Cros 6; Asland y Campsa 10; Trasatlántica, Dragados y Explosivos, 3; Telefónicas y Maquinista, dos y medio; Iberduero 2; y un entero, Carburos, Filipinas, Fomento, Fluído Eléctrico y Saltos de Sil.

En el corro de fondos públicos, el Ayuntamiento descendió un entero.—Cifra.

Petróleos, 877.—Explosivos, 442. — Aguas de Barcelona, 343. — Asland, 840.—Motor Ibérica, 2.645.—Carburos Metálicos, 771.—Cros, 965. — Industrias Agrícolas, 1.145.—Tabacos Filipinas, 870.—Sansón, 672.—La Maquinista, 199.5.

BANCO DE BILBAO
Banca — Operaciones de Bolsa — Pago de negociables de trigo
Mayor Pral., 113. — PALENCIA

BANCO DE SANTANDER
Fundado en 1857
Banca-Cambio-Bolsa
Caja de Ahorros
Mayor Pral., 70. PALENCIA

Un abogado y un técnico agrícola a su servicio, suscribiéndose a MIES, Revista mensual. Suscripción: 36 pesetas al año Apartado, 15. Palencia.

REPRESENTANTE DE MAQUINAS TRILLADORAS

Sociedad constructora, con licencia alemana, de máquinas trilladoras y otras para la agricultura, desea nombrar representante para esta provincia. Dirigirse con amplia información a S. A. Guernica Agrícola. GUERNICA (Vizcaya)

Rasgo de honradez para con unos turistas franceses

Unos niños encuentran una chaqueta olvidada, que contenía dinero, y la entregaron en el Ayuntamiento, donde fué devuelta a los turistas

TORQUEMADA. — Tres hermanos de nacionalidad francesa se apearon de su coche en el puente sobre el río Pisuerga, de esta localidad, con el fin de obtener unas fotografías del pintoresco paisaje que, desde el mismo se divisa, dejando olvidada al marcharse la chaqueta de uno de ellos.

Apercibidos de esta circunstancia los niños Justiniano Castrillo, Miguel y Carlos Román Ortega, que transitaban por dicho lugar, recogieron la prenda apresurándose a entregarla en el Ayuntamiento de esta villa, donde, al examinarla, para ver la documentación de su propietario y tratar de localizarlo, observaron que contenía una pequeña cantidad de moneda española y 20.000 francos.

Cuando por el Ayuntamiento se disponía a realizarse las gestiones oportunas para localizar a los tres turistas franceses, por medio de conferencia telefónica con las autoridades de Burgos, ciudad hacia la que aquéllos habían partido, los turistas, que al llegar a dicha ciudad se apercibieron del olvido, regresaron a Torquemada, informándoseles del lugar donde se hallaba la prenda perdida, haciéndoles entrega de la misma e informándoles de las circunstancias en que la misma había llegado a poder del Ayuntamiento.

Los turistas franceses, tuvieron palabras de elogio para la honrada conducta de los dos niños, así como del interés demostrado por las autoridades de Torquemada para localizarles, entregando en prueba de agradecimiento a los pequeños una gratificación como premio a su honrada conducta.—**El Corresponsal.**

LETRAS DE LUTO

A la avanzada edad de 81 años, y después de recibir los Santos Sacramentos, ha entregado su alma a Dios en Magaz, don Vicente Abarquero Pérez. Su muerte ha sido muy sentida, pues el finado, por su laboriosidad y hombría de bien, gozaba del aprecio de sus convecinos. Expresamos nuestro pésame a su desconsoladas hijas doña Rosario, doña Martina y doña Nila Abarquero Durango; hijo político, nieta y demás familia.

—Confortada con los Santos Sacramentos, ha entregado su alma a Dios en Palencia, doña Engracia Fernández Aliaga, viuda de Cascón. La finada, por su bondadoso corazón y piadosas costumbres, se granjeó el respeto y afecto de cuantos la conocieron y trataron. Testimoniamos nuestro sentimiento a sus apenados hijos don Pablo (Párroco de San Antonio), y las RR. MM. Eugenia y María Luz Cascón Fernández (Religiosas Filipenses), y hermana política doña Rosario Cascón del Prado.

—En Osorno, tras recibir los Auxilios de la Religión, ha dejado de existir doña Leopolda Amantegui del Campo. De natural sencillo y bondadoso y afable trato, supo granjearse la estimación y simpatías generales.

Reciban su afligido esposo don León Fernández Hijosa; hijos don Cipriano, don Félix, don Joaquín, doña María, don Demetrio y doña Cunegunda; hijos políticos, hermana doña Aurea; hermano político, prima, nietos, sobrinos y demás familia, la expresión de nuestra condolencia.

¿Conoce Vd. la
VELO SOLEX
Orbea
La bicicleta que
ANDA SOLA?...
PIDA UNA DEMOSTRACION AL
Concesionario exclusivo
AUTO-LOCOMOCION
Mayor, 14 - PALENCIA

Cartelera de espectáculos

TEATRO PRINCIPAL
Siguen los llenos para admirar la gran Compañía de revistas de Muñoz Román, titular del Teatro Martín de Madrid, con la primerísima estrella Queta Claver, en la revista más sensacional y de mayor éxito: «La chacha, Rodríguez y su padre». El acontecimiento teatral de estas ferias. Se despachan localidades con tres días de antelación.

III FESTIVAL DE ARTE
Mañana, inauguración con la presentación de la gran compañía lírica española, bajo la dirección de Roberto Carpio, con la inmortal zarzuela del maestro Vives «Doña Francisquita», con montaje especial para ser representada al aire libre. 20 primerísimas figuras. 35 componentes del coro. 30 profesores de orquesta. El mayor acontecimiento lírico que jamás presenció. Lugar: Plaza de Toros: Hora: 11 noche.

GRAN TEATRO ORTEGA
7,45 y 11: Sigue el triunfo apoteósico de los ases de la risa: Zori, Santos y Codeso, con su más divertida creación: «Carambola».

CINE PROYECCIONES
Funciones: «El último cuplé», la más triunfal película española.

CINE CASTILLA
«Los caballeros del rey Arturo» y «Sueños de circo».

CINE GRAN VIA
«El mayor espectáculo del mundo» y «Sissi».

CINE OTERO
Pantalla panorámica. «Japón bajo el terror del monstruo», estreno, y «El hombre tranquilo» (technicolor). Toleradas.

CIRCO PRICE
¡Sensacional! «Pinito del Oro». Funciones 7,45 y 11 noche. Jueves, despedida.

CALIFICACION MORAL:
«La chacha, Rodríguez y su padre» (5), «Carambola» (5), «El último cuplé» (3R), «Los caballeros del rey Arturo» (5), «Sueños de circo» (3), «El mayor espectáculo del mundo» (3), «Sissi» (1), «Japón bajo el terror del monstruo» (5), «El hombre tranquilo» (2).

Los números que figuran entre paréntesis al final de cada obra, expresan la calificación moral dada por la «Oficina de Espectáculos» dependiente de la Comisión Episcopal de Ortodoxia y Moralidad: 1: Todos incluso niños.—2: Jóvenes.—3: Mayores.—3-R: Mayores con reparo.—4: Gravemente peligrosa.—5: Sin calificar.

Circo PRICE
de Madrid (en viaje por España)
Barrio María Cristina

EL AUTENTICO ACONTECIMIENTO DE LA FERIA DE PALENCIA

PINITO DEL ORO

y todas las GLORIAS MUNDIALES DEL CIRCO MODERNO

3 ULTIMOS DIAS 3
HOY MARTES, HOY
2 FUNCIONES, 2
7'45 tarde y 11 noche
MIERCOLES PENULTIMO DIA
FUNCIONES: 7'45 y 11 NOCHE

JUEVES: DESPEDIDA
5 tarde: GRAN GALA INFANTIL
con todos los alicientes de nuestras famosas galas de Madrid. Juguetes, sorpresas, balones, concursos infantiles, diversiones, caballitos que los niños montarán, etc.
¡SERA UN ACONTECIMIENTO!

Taquillas en el Circo desde once mañana.
Taquilla auxiliar: Bar Correos (junto a Correos). Teléfono 3228, desde once mañana a dos tarde.

Sucesos en los pueblos

MUJER AHOGADA

BALTANAS. — Sobre las seis de la tarde de ayer, en el lavadero de Baltanás, apareció ahogada la vecina de esta localidad, Laureana Cabezudo Cabezudo.

OLEOS, LITOGRAFIAS, CUADROS, ELEMENTOS DECORATIVOS, EN I. G. DIARIO-DIA

COMISARIA

PERDIDAS. — En la Inspección de Guardia de esta Comisaría, se encuentran un bolsillo conteniendo cierta cantidad de dinero, y un reloj, los cuales se entregarán a quien acredite plenamente ser su dueño.

Palencia, 2 de septiembre de 1957.

anuncios por palabras

Alquileres

ARRIENDO de tierra, se cede en arriendo o aparcería una labranza de tres a cuatro pares, teniendo una finca de más de 200 fanegas de sembradura y otras varias, bastante de regadío. Se cede el barbecho para sembrar el colono en la próxima sementera. Para tratar, Nicolás de las Heras. En Castrillo de D. Juan (Palencia).

ARRIENDO la labranza o se da aterraría. Ampudia. Tomás Rodríguez.

Automóviles

VENDO coche Morris 1956, 11 HP., 6 plazas. Informes, Gestoría "Rando". Palencia.

Fincas

SE VENDE hermosa finca junto al río Pisuerga, propia para granja y recreo, doce hectáreas de regadío de pie, veinte de secano, dos viviendas, hermosas cuadras, pajares y demás dependencias, molino y palomar. Tratar, Mariano Linares. En Osorno.

VENDO casa llave en mano. Obispo Barberá, 11. Palencia.

CASA dos viviendas libres, llave en mano. Véndese. Marqués Albaida, 38.

VENDO casa Cillamayor. Tratar, Alfredo Millán. Villavega de Aguilar.

Ganados y aves

SE VENDEN dos mulas de tres años, otra de 11 años y una yegua de cinco años. Para tratar, con Hipólito Conde, Sahagún de Campos (León).

VENDO 131 ovejas y 2 borros. Ambrosio Arconada. Carrión.

VENDO seis animales trabajo, diferentes edades. Ildefonso. Abarca.

HARINA de huesos 28,37% proteínas. Inmejorable. Establecimientos Heraclio Domínguez. Palencia.

GRANULOS Diana, S. A. Unico pienso para avicultores y ganaderos. Almacenistas-Distribuidores para Palencia y Provincia, Hijos de Ildefonso López Escapa, S. R. C.

VENDO 78 cabezas cancinas y carneros. Aristarco Maraña. Barrios de la Vega.

SE VENDEN dos mulas de 6 y 7 años y una yegua con su cría y todos los aperos de labranza, en Baquerín. A. Lobos.

Maquinaria y Reparaciones

REMOLQUES de 2 a 6 toneladas, robustos, bien construídos, de dos y cuatro ruedas. Aventadoras a mano y para motor. Ensacadoras, motores. Almacenes maquinaria Ortega y Ortiz de Zárate.

GRUPOS para riegos gasolina y eléctricos, correas, poleas, mangueras, accesorios en general y arados caballería y tractor, diferentes tipos. Tejeda y Cía.

CORREAS cuero, goma y lona y trapezoidales, carretillas, tornillería surtida. Almacenes de Maquinaria, Sobrinos de Fidel Diego, S. R. C. Palencia.

NEUMATICOS, correas de ventilador, correas trapezoidales. Navamuel Casado del Alisal, E. Teléfono 1937

ENSACADORAS metálicas tres tipos, de 2 y 3 ventiladores de gran rendimiento y limpieza. Completamente garantizadas. "Fundición y Talleres Urbón"". Barrio San Antonio, 2. Teléfono, 1864. "La Carcavilla".

REMOLQUES todos tipos, motores, aventadoras, ensacadoras, vuelve-trillas, básculas, carretillos, correas, poleas, aceites y grasas. Almacenes Pinacho

TRACTORES Orugas, motor Perkins, 30 HP., entrega inmediata. Auto Pamplona. Plaza Mola, 3. Teléfono, 3623. Pamplona.

SE VENDEN dos motores eléctricos de medio y un HP. Taller eléctrico Hompanera. Calle Ciudad Universitaria, 5.

Trabajo

SE NECESITA obrero agrícola sepa andar par de mulas, sepa la obligación del campo. Tratar, Arsenio Mota. Villalcón.

SE NECESITA guarda de mulas. Torremormojón. Jesús Sánchez.

NECESITO pastor. Husillos. Irineo Aguado.

SE PRECISA matrimonio de 30/40 años, de carácter y confianza, para encargado explotación agrícola-ganadera, situada a 70 kilómetros de Madrid, con tractor, 4 yuntas y 400 ovejas, cereales secano principalmente, próxima a F.C., luz eléctrica, agua abundante. Dirigirse con amplias referencias e informes, a don Juan-Francisco Zurita Ortiz. Gestoría Administrativa «Zurita». V. Calderón, 16. Palencia.

SE NECESITA aprendiz adelantado en el taller de carretería, de Lorenzo Pérez. Herrera de Pisuerga.

APRENDIZAS se necesitan. Sastrería Zabala. Mayor, 216.

NECESITASE sirvienta. Valentín Calderón, 6, primero.

NECESITO obrero agrícola proporcionándole casa. Felipe Aragón. Husillos.

Varios

VENDO prensa para uva número 1 y madera de lagar, todo seminuevo. Boadilla del Camino. Demetrio Bahillo.

VENDO lote abono y cincuenta ovejas para vida. Juan Castro. Grijota.

ABONO se adquiere, partida preferentemente de ovejas o de ganado mular. Dirigirse a señor Becerril. Mayor Principal, 188. Palencia.

TUBERIAS uralita. Para abastecimientos y conducciones de agua en medianas y altas presiones. Uralita. Agencia Oficial de Ventas, Avenida José Antonio, 45. Telf. 1455. Palencia.

LABRADORES: Algarrobas, yeros, cebada y avena, compro siempre. Benigno Martín. Almacén de Cereales. M. Rivera, 5. Teléfono, 2718. Palencia.

VENDO carro seminuevo y un cultivador para caballería. Fabio Ordóñez. Itero de la Vega.

Vehículos

VENDO carro par, nuevo y otro de varas, medio uso. Demetrio Alonso. Población de Campos.

VENDO carro toldo una caballería. Razón. Sindical Frechilla.

LUBE 99 cc. se vende, como nueva, en Valle de Cerrato. Paulino Manchón.

OCASION: furgoneta Essexel, toda prueba. Se vende. Cnésimo Redondo, 10. Aurelio Rafael.

VENTA tartana en Ampudia. Eduardo Tovar.

Ventas

VINO doce cinco, 13 grados, mil cántaras vende Nestor Ortega. Torquemada.

VENDO 3.000 kilos cebada, buena para sembrar. Fortunato Arconada. Villadiezma.

Un abogado a tu servicio suscribiéndote a MIES. 36 pesetas al año. Apartado, 15. Palencia.

DIARIO DE AVISOS

FARMACIAS DE GUARDIA.—Durante la semana están de guardia las farmacias de don Antonio de Fuentes (Mayor, número 114), y don Anastasio Arenal (Barrio del Otero, 19).

CUPON PRO CIEGOS

Lista de los números premiados del Cupón Pro Ciegos, correspondiente al sorteo celebrado el día 2 de septiembre de 1957.

Premiado con 125 pesetas, número 827 y con 12'50 pesetas, todos los terminados en 27.

REGISTRO CIVIL

MATRIMONIO.—Miguel Trancho, de Torrelavega, con Jacoba Santos de Castro, de Palencia.

NACIMIENTOS.—Josefa Villamediana Villanueva, de Virgilio y Saturnina, Residencia Ramírez; Rosario María Abejón Arroyo, de Víctor y Luisa, General Mola, 57; María del Carmen Sieira Gutiérrez, de Vicente y María Carmen, Barrio San Antonio, 5; José Manuel Zarzuelo Zarzosa, de Felipe y Saturnina, Residencia Ramírez y Esteban Abad Husillos, de Germán y Natividad, Barrio Viejo.

DEFUNCIONES. — Marcelino Díaz Frieto, de 38 años, casado, Paseo del Otero; Engracia Fernández Aliaga, de 83 años, viuda, Barrio San Antonio y Julio Rodríguez Carpintero, de 70 años, soltero, Hospital Provincial.

M.C.D.2022

Madrid al día

El joven canario que ofrece sus ojos a un ciego

El Circo español, en una película norteamericana

Una inglesa que pide autorización para torear

Madrid.—(Crónica de ARGOS especial para DIARIO-DIA. Prohibida la reproducción).

Un muchacho canario, Eugenio Herrera Herrera, de 20 años, que ha cumplido el servicio militar como voluntario, se presentó hace unos días a un reportero madrileño, para revelarle, con el ruego de que lo hiciera público, su determinación de ceder sus dos ojos a algún ciego, explicando que le impulsaba a ello el remordimiento por una mala acción cometida a los 13 años de edad y el deseo de repararla con este sacrificio en favor del prójimo.

Esta actitud no estaría justificada en ningún caso, y menos en el presente de que quiere castigarse por una falta cometida cuando era niño, y estábamos seguros de que ningún médico atendería la apremiante llamada que les dirigía el joven Herrera para que le estirparan ambos ojos inmediatamente. No obstante, el mismo periodista ha recabado la opinión de autorizadas personalidades, entre ellas, el asesor religioso del Ministerio de Información, don Andrés Avelino Esteban, que lo considera gravemente ilícito.

Recuerda el Padre Esteban, el discurso de Su Santidad con ocasión del Congreso de Urología, en 1953, en el que señaló tres condiciones: a) Cuando es necesaria la mutilación por razón del bien de la integridad del organismo; b) cuando no hay otro remedio de conseguir ese bien, y c) cuando los efectos compensen los males que de suprimir un órgano se lo causen al organismo. Según el «principio de la totalidad», el hombre, para salvar el todo del organismo, puede sacrificar alguna de sus partes.

Pero en este joven no se dan tales condiciones. No es un motivo de salud lo que le impulsa, sino una reacción psíquica. Más que por remediar una necesidad ajena, se mueve por autosanción personal. Y aun en el caso de obrar por espíritu de caridad hacia el prójimo, algunos moralistas sólo conceden estirpación de alguno de los órganos pares. En resumen, recomienda a Eugenio que siga viviendo y empleando su vista en servir a Dios y al prójimo lo mejor que pueda, precisamente por reparar.

Barcelona, gracias a su magnífico Palacio de los Deportes, disfrutará este año de un espectáculo circense semejante al Festival Mundial del Circo del año pasado. Cien caballos a la vez se exhibirán y evolucionarán en la pista. Esto en Madrid es imposible, por no disponer de local adecuado. Así lo ha declarado don Juan Carcellé, al que sin hipérbole podríamos llamar «Rey del Circo».

El circo en España va adquiriendo una gran categoría. Del extranjero vienen a ver cómo se montan aquí estos grandes espectáculos. Hay buenos circos en otros países, pero no tienen la presentación ni el ritmo trepidante de los españoles. Aquí no se escatima el raso, el decorado, la luz. En uno de los circos de Carcellé que recorren la Península hay 2.500 bombillas. Cada una de estas construcciones de madera y lona vale alrededor de tres millones de pesetas.

Pero Carcellé ha lanzado además una interesante noticia: la de que en Hollywood quieren hacer una película sobre el circo español. Los interiores se harán allí y los exteriores en Sevilla, con motivo de sus ferias. Este otoño saldrá Carcellé para la Meca del Cine, a fin de concretar condiciones, colaborar en el guión y aportar su conocimiento de la historia del circo español.

Comentaba en reciente crónica nuestro compañero «Curro Alamares», pronunciándose a su favor con copiosa excepción de razones, la disposición que prohibe a las mujeres el toreo a pie en los ruedos españoles. Pero una gentil inglesita, Miss Mirian Gross, no debe estar de acuerdo con la opinión de nuestro crítico taurino, por cuanto se ha dirigido a la Dirección General de Seguridad y hasta a la Presidencia del Gobierno, para que se la autorice a actuar en nuestras plazas. Podría torear en otros países, pero la interesa más hacerlo en el que es cuna y aula del toreo.

Ha hecho de este propósito la razón de su vida. Unicamente por esto se vino a España. Todas las tardes se entrena en la Casa de Campo con los muchachos españoles que sienten la misma afición. La «torera inglesa», como la llaman, es un camarada más. Y ésta dice que sus compañeros son excelentes muchachos, que no ven en ella sólo la mujer. Los chicos españoles son como en ningún país mediterráneo los pudo hallar. Con ellos forma en los corrillos taurinos de la calle Victoria y, si se tercia, alterna en los bares y se paga una ronda. Sus amigos dicen que tiene valor y arte y que llegará a ser alguien en los toros. Sin embargo, Mirian Gross no se considera todavía preparada y, si le ofrecieran una corrida en las Ventas, no la aceptaría.

III FESTIVAL DE ARTE DE ESPAÑA

Patrocinado por el Excmo. Ayuntamiento

Mañana miércoles - Solemne inauguración - A las 11 de la noche

Presentación de la

COMPAÑIA LIRICA ESPAÑOLA

Director: ROBERTO CARPIO-Director musical: MANUEL PARADA

INTEGRADA POR AFAMADOS CANTANTES y la colaboración especial de

Luisa de Córdoba y **Lorenzo Sánchez Cano**

Premio Nacional de interpretación Lírica — del Teatro Zarzuela de Madrid

EXTRAORDINARIO SUCESO ARTISTICO. Representación de la Joya del Teatro

DOÑA FRANCISQUITA

Por, Doña Francisquita: JOSEFINA CANALES. Fernando; LORENZO SANCHEZ CANO, Aurora la Beltrana: LUISA DE CORDOBA. Don Matías: ALFONSO GODA y otros eminentes cantantes y presentada con decorados y vestuario exprofeso para estas representaciones al aire libre, confeccionados por afamados modistos y escenógrafos, bajo la dirección de R. CARPIO

35 componentes del coro 35 — **30 profesores solistas**

de la Nacional Sinfónica de Valladolid

TODO ELLO EN UN ESCENARIO GRANDIOSO, PARA UN GRANDIOSO ESPECTACULO

ESTE FESTIVAL DE ARTE DE ESPAÑA, para que sea auténticamente popular, ofrece este espectáculo extraordinario, a precios POPULARES

Recuerde que solamente por ¡¡¡OCHO PESETAS!!! puede admirar lo que nunca vió, y escuchar a estos afamados cantandes, en la obra que antes, ahora y siempre llenó todos los teatros. Cambio diario de programa

AVISOS

Venta de localidades, en el kiosco de la bocaplaza, desde hoy, abierto de ocho a diez noche. Durante los días de actuación de la Compañía, abierto desde las doce de la mañana hasta las diez de la noche. A partir de esta hora, en la taquilla de la Plaza de Toros

La posible vuelta de Rojas Pinilla a su país provoca una enérgica declaración de uno de los miembros de la Junta Militar

"El ex-presidente no debe equivocarse sobre la decisión de las fuerzas armadas"

Bogotá, 2.—La noticia oficial de que el ex presidente Gustavo Rojas Pinilla realizó el viaje hasta Santo Domingo y se propone regresar a Colombia, provocó una enérgica declaración de uno de los miembros de la Junta Militar de Gobierno y un manifiesto de las directivas políticas pidiendo al país que esté alerta.

El brigadier general Rafael Navas Pardo declaró que la Junta tiene conocimiento de que Rojas Pinilla realizó el viaje hasta Nueva York y allí transbordó a un avión que lo llevó a Ciudad Trujillo.

Algunas noticias oficiosas dicen que Rojas Pinilla realizó el viaje con el nombre de Ismael Sánchez, pero otras afirman que utilizó su propio nombre.

Hasta ahora, el Gobierno no ha anunciado si se propone permitir el regreso de Rojas Pinilla, pero Navas Pardo dijo que "el ex presidente no debe equivocarse sobre la decisión de las fuerzas armadas de mantener la paz".

Desde hace algún tiempo se había rumoreado que el presidente Trujillo, de la República Dominicana, le había invitado a visitar el país y ahora se agrega que este viaje se debe a haber aceptado la invitación.

La declaración de Navas Pardo dice en parte: "Es indudable que, por razones que son de dominio público, la presencia del ex presidente Rojas Pinilla en el territorio nacional, sería una causa de perturbación, ya que su seguridad personal se vería amenazada por innumerables sectores de la opinión nacional que tan resuelta y vigorosamente se movilizaron contra él el 10 de mayo y que son sintomáticos de la reacción que provocaría cualquier posible intervención suya en territorio colombiano. El ex presidente Rojas no debe equivocarse sobre la decisión de las fuerzas armadas de mantener la paz pública y evitar nuevos factores de perturbación. Los miembros del Ejército, Armada, Aviación y Policía estamos indestructiblemente unidos en torno a la política de entendimiento entre los colombianos y no consentiremos que nadie lo perturbe y ni siquiera permitir con nuestra indiferencia se perturbe la necesaria armonía entre todos los hijos de la Patria. Nuestra serena fortaleza no debe confundirse con la debilidad ni con la vacilación. Avanzamos resueltos hacia la total recuperación de las instituciones acompañadas firmemente por la inmensa mayoría de los colombianos. El país puede confiar en el Gobierno tan ilimitadamente como, a su vez, el Gobierno confía en la opinión pública".—Efe.

Veintinueve personas heridas al chocar un autobús con un camión

Se produjeron momentos de verdadero pánico

Alicante, 2.—En la carretera de Alicante a Valencia, a la altura del caserío de la Santa Faz, próximo a esta capital, se ha producido un violentísimo choque. Un autobús que venía de Barcelona, cargado de viajeros, se precipitó contra un camión de transporte Veintinueve personas que ocupaban el autobús resultaron heridas. La colisión fué tan violenta que, según los técnicos, la reparación del autobús siniestrado habrá de costar, según los primeros informes, más de cien mil pesetas. Este vehículo es de matrícula de Alicante, número 5.515 ;lo conducía Juan Ramón Vázquez, natural de Puerto Lumbreras. El camión es de la matrícula de Valencia, número 21.814, que iba conducido por Vicente Escalante Coves, natural de Elche.

Todos los heridos, de pronóstico reservado, son los siguientes:

Encarnación Marlo Llama, de 36 años, natural de Almería y con residencia en Hospitalet.

Manuela Vaera Merlo, de 3 años de edad, natural de Almería y con el mismo domicilio que la anterior.

Antonia Cánovas García, de 57 años, natural de Murcia y domiciliada en Barcelona.

Magdalena Pérez Ruiz, de 51 años, de igual naturaleza y domicilio que la anterior.

Sebastián Rodríguez Martínez, de 61 años, natural de La Unión y vecina de Barcelona.

Alfonsa Vicente Amador, de 80 años, natural de Molina de Segura y vecina de la misma localidad.

Manuela Llamas Díaz, de 68 años, natural de Almería y domiciliada en Barcelona.

María Llamas Díaz, de 60 años, natural de Almería y con domicilio en Badalona.

Antonio López Castejón, de 53 años, natural de Hellín y vecino de Badalona.

Josefa Martínez Ruiz, de 18 años, natural de Redován y vecina de Barcelona.

Rosario Bastida Martínez, natural de Lorca y con domicilio en la misca localidad.

Piedad Pérez, de 23 años, natural de Baza y domiciliada en Barcelona, en estado de gestación.

Rafael Martínez Ubeda, de 26 años, de la misma naturaleza y vecindad que la anterior.

Juan Ramónblasco López, de 47 años, natural de Puerto Lumbreras y domiciliado en la misma localidad.

Dolores Vélez Martínez, de 28 años, natural de Badalona y con el mismo domicilio.

Antonio Cerezuela Aliaga, de 52 años, de igual naturaleza y domicilio

Lorenzo Valera Ruf, de 32 años, natural de Almería y con domicilio en Barcelona.

Joaquina Carrillo Vázquez, de 47 años, de Vélez-Rubio y con domicilio en Vall de Uxó.

Joaquina Trigueros Carrillo, de 29 años, natural de Orce y con el mismo domicilio que la anterior.

Juana Reche Gómez, de 78 años, de igual naturaleza y domicilio que la anterior.

Ignacio Romera Martínez, de 38 años, natural de Pozo Alcón (Jaén) y vecino de Badalona.

Angel Castillejo Tora, de 33 años, natural de Hinojeras y con domicilio en la misma localidad.

Antonio Martínez Navarro, de 23 años, natural de Almería y vecino de Badalona.

Mercedes Bautista Blázquez, de 25 años, natural de Almería y con el mismo domicilio.

Julia Parrado Gómez, de 17 años, natural de La Unión y vecina de la misma localidad.

Josefa García Barrena, de 60 años, de Algezares (Murcia), y vecina del mismo pueblo.

María Rosa López Martínez, de 12 años, natural y vecina de Barcelona.

Antonio Morata Soler, de 27 años, natural de Beniel y con domicilio en la misma localidad.

Pasados los primeros momentos de pánico que se produjeron al ocurrir el accidente, los vecinos del caserío, procedieron a prestar auxilio a los heridos con la fuerza pública y las autoridades, que se personaron en seguida en el lugar del suceso.

Los heridos fueron asistidos en la Casa de Socorro de esta capital, a donde fueron trasladados en la ambulancia del citado Centro sanitario y por un gran número de automóviles. La cura de los heridos duró más de dos horas y estuvo a cargo de gran número de facultativos.

Casi todos los viajeros heridos, una vez curados, fueron trasladados a sus localidades de destino, que eran: Murcia, Lorca y Almería.—Cifra.

Túnez protesta ante Francia

Porque las tropas francesas dieron muerte a seis soldados tunecinos

Túnez, 2. — Túnez ha presentado una propuesta a Francia alegando que las tropas francesas que persiguen a los nacionalistas argelinos cruzaron la frontera tunecina y dieron muerte a un miembro de la Guardia Nacional y a seis soldados.

El secretario tunecino de Estado en la Oficina del jefe del Gobierno, Bahi Ladgham, protestó verbalmente ante el ministro plenipotenciario de Francia, Pierre Besnards.

El secretario de Estado manifestó que ningún argelino estaba mezclado en el incidente que se registró anoche en la localidad de Hayadra, a cien metros de la frontera en territorio tunecino.

Por su parte, las autoridades francesas de Argel anunciaron el domingo por la noche, que tropas del Regimiento de Infantería motorizado, número 26, persiguieron a lo largo de la frontera a una banda de rebeldes argelinos que habían atacado previamente a una unidad francesa, hiriendo a un soldado de dicha unidad. El comunicado hecho público por las autoridades, anuncia la muerte de seis guerrilleros.

Los franceses han invocado el principio de derecho internacional, que permite la persecución de bandas incontrolables en el territorio de un país vecino, hasta dos kilómetros más allá de la frontera.—Efe.

EL GOBIERNO TUNECINO NIEGA LA VERSION FRANCESA

Túnez, 2.—El Gobierno tunecino, en un comunicado oficial, ha negado la versión francesa. El citado comunicado dice: "Ayer domingo, a las 13'30 horas, elementos franeses armados, procedentes de Argelia, cruzaron la frontera argelino-tunecina. Atacaron, sin avisar previamente, a los guardias tunecinos del puesto pronterizo de Hayadra, que se adelantaron para encontrarles. Un miembro de la Guardia Nacional tunecina y seis soldados, resultaron muertos. Los círculos oficiales tunecinos han calificado de absolutamente falsa la versión francesa publicada en Argel, que afirma que una patrulla francesa cruzó la frontera en persecución de ciertos nacionalistas argelinos».—Efe

El tiempo que hace

Madrid, 3.—Durante la noche ha llovido ligeramente en Baleares, según informa el Observatorio Meteorológico. Al amanecer, el cielo estaba cubierto en el Alto Duero y puntos de Galicia y había algunos bancos de niebla en el Cantábrico.

Predice el Servicio cielo muy nuboso en los Pirineos, con alguna lluvia débil. Aumento pasajero de la nubosidad en Cataluña. Sin cambios en otras regiones.

Temperaturas extremas. Máxima de 36 grados en Badajoz y mínima de 9 grados en Burgos y Soria. En Madrid, la máxima de ayer fué de 29.5 grados a las 14 horas y la mínima de hoy de 15.7 a las 6.30 horas. —Cifra.

En el ministerio de Hacienda se crea la Junta de Inversiones

Madrid, 3.—Se crea en el Ministerio de Hacienda, por Decreto de la Presidencia del Gobierno que hoy publica el «B. O. del Estado», la Junta de Inversiones que presidida por el ministro de aquel Departamento estará integrada por los subsecretarios de Hacienda y de Trabajo en calidad de vicepresidentes y por los siguientes vocales: El director general del Tesoro, Deuda Pública y Clases Pasivas, el director general de Banca, Bolsa e Inversiones; el director general de Previsión, el director general de la Vivienda, el gobernador del Banco de España, el síndico de la Bolsa de Madrid, y un subdirector general de la Dirección General de Banca, Bolsa e Inversiones que actuará de secretario.

Corresponderá a la Junta de Inversiones: el examen y comprobación de los balances periódicos y demás datos contables formulados por las Mutualidades, Montepíos Laborales y demás entidades de Previsión Social y Laboral por las Compañías de Seguros y Reaseguros, por las entidades particulares de ahorro y capitalización y por las Cajas de Ahorros de todas clases, la determinación de las clases de bienes y valores en que deben invertirse las reservas de todos y cada uno de los organismos y entidades relacionadas anteriormente y a la formulación de todas las propuestas que se consideren convenientes para la mejor ordenación de las reservas de estas entidades, en defensa de sus intereses y en armonía con las necesidades de la economía nacional. — Cifra.

No-do de sucesos

ACCIDENTADA PERSECUCION DE UNA VACA BRAVA

León, 3. — En el pago conocido por «Matillana», del término de Villaquejida, fué vista una vaca brava que, según parece, se había escapado de la ganadería de los hermanos Molero, de Medina de Rioseco. La Guardia Civil y el vecindario, para recogerla, se valieron de varias reses de ganado vacuno, a las que siguió la vaca hasta las inmdiaciones de Villaquejida, pero al entrar en las calles, se desmandó de nuevo, y emprendió veloz huída. La Guardia Civil y continuó su persecución y animal atacó al cabo-comandante del puesto que para defenderse, hizo unos disparos. La vaca huyó entonces con dirección a la provincia de Zamora. En Santa Colomba del Verdis, el joven Vicencio Huerga Cordero, que montaba un caballo se brindó para su persecución, pero fué acometido por la vaca y el caballo resultó gravemente herido.

El animal continuó hasta Sacromán del Valle y penetró en las calles del pueblo, entre el pánico del vecindario. Posteriormente se recogió en un corral y acometió a una hija del propietario, de siete años de edad, a la que causó heridas no de gravedad. Por fin, en el citado corral, la vaca fué muerta por varios tiros que disparó la Guardia Civil.—Cifra.

HERIDAS AL INFLAMARSE UNA BOTELLA DE GASOLINA

Sevilla, 3.—Al inflamarse una botella de gasolina resultaron dos mujeres con quemaduras graves y una tercera con lesiones leves. El suceso se produjo en la calle de Redes, 35, al derramar inadvertidamente doña Rosario López Pelegrín un recipiente de gasolina sobre una cerilla que había arrojado al suelo su hija María del Carmen Caballero López. La gasolina prendió pronto en las ropas de ambas así como también en las de doña Julia López Pelegrín, hermana y tía respectivamente de las anteriores, que pentró en el piso para poner a salvo a una niña pequeña. Los vecinos del inmueble sofocaron el siniestro y trasladaron a las víctimas a la Casa de Socorro de Prado, donde les fueron apreciadas, a doña María del Carmen, quemaduras de pronóstico gravísimo; a doña Rosario, graves y a doña Julia López, de pronóstico reservado. Las dos primeras quedaron hospitalizadas en el equipo quirúrgico municipal.—Cifra.

INCENDIO EN UNA CASA PARROQUIAL

Pamplona, 3. — Sin que de momento se conozcan las causas, se ha producido un incendio en la casa parroquial del pueblo de Aranguren, del partido judicial de Soiz. Aunque se personaron con gran rapidez los bomberos de Pamplona y los tanques de la Diputación, así como los vecinos del pueblo y de los alrededores, no ha podido evitarse que el edificio haya sido pasto de las llamas. Unicamente han quedado en pie las paredes maestras, y se han quemado el mobiliario y numerosos documentos del archivo parroquial, bastantes aves de corral y algún dinero. Las pérdidas no han sido valoradas todavía, pero desde luego son cuantiosísimas.—Cifra.

Enfermó de miedo

Una culebra se le enroscó al cuerpo y no le hizo nada

Pamplona, 3. — Vicente Razquín, vecino de esta capital, salió de caza días pasados. Al llegar a un lugar donde había abundante maleza, observó que había pisado algo raro. De pronto se alzó sobre su cola una culebra de gran tamaño y después de dar un salto se le enroscó en el cuerpo. El cazador quedó inmóvil, como si se le hubiera paralizado el corazón, sin acertar a defenderse ni poder pronunciar una palabra en demanda de auxilio. La culebra sacó su lengua y le estuvo acariciando la ropa, sin tocarle la carne, hasta que fué suavemente deslizándose por las piernas y desapareció nuevamente entre la espesura de la maleza, camino de un riachuelo próximo.

El cazador, viéndose libre, regresó penosamente a Pamplona y se acostó, pues el susto le había producido un malestar desconocido. En cama ha continuado varios días y ha sido asistido cuidadosamente, pues su estado inspiraba inquietud. Vicente Razquín todavía no se ha reintegrado al trabajo y se espera pueda hacerlo pronto por encontrarse bastante mejorado.—Cifra.

A más de cien personajes marroquíes del antiguo régimen, se les confisca los bienes

Rabat, 3.—El presidente del Consejo de Ministros ha presentado a Su Majestad el Rey Mohamed V, la lista de personas cuyos bienes quedan bloqueados según el «Dahir» de 20 de julio último, que disponía la intervención de los bienes de aquellas personalidades del antiguo régimen consideradas como indeseables.

Como se recordará, en esta lista están incluídos el antiguo Sultán, Ben Rafa; los herederos de El Glaui, el jefe religioso El Kittani y varios grandes caídes, entre los cien nombres y pico que la forman.—Efe.

Medidas contra el contrabando de pescado

Bilbao, 3.—La comandancia de Marina, a través de las ayundantías de Bermeo y Lequeitio, ha cursado una urgente comunicación a las cofradías de pescadores de los puertos de Bermeo, Lequeitio, Ondárroa y El Anchove, dando cuenta de la prohibición absoluta de vender pescado en el mar a barcos extranjeros, bajo severas sanciones, que pueden comprender hasta el embargo y amarre de la mercancía dedicada a tales actividades delictivas. Estas medidas de represión son consecuencia de órdenes recibidas de las autoridades superiores alarmadas por el incremento que iba tomando la venta de bonito en alta mar a los pesqueros extranjeros, ventas que tienen todas las características de un contrabando y sus lamentables consecuencias en el orden de la actividad económica nacional, con sus repercusiones en el mercado de la alimentación. Ya el año pasado, el valor de la pesca vendida por este procedimiento durante la costera del bonito, alcanzó un valor aproximado de 90 millones de pesetas.—Cifra.

Se trabaja en las obras del ferrocarril de Villanueva de la Serena a Talavera de la Reina

Estaban paralizadas desde 1936

Guadalupe (Cáceres), 3.—Una vez terminados los trabajos de replanteo realizados por la quinta Jefatura de Ferrocarriles, se trabaja intentamente en las obras de instalación del ferrocarril Villanueva de la Serena a Talavera de la Reina, paralizadas desde el año 1936, como complemento del plan de industrialización de la provincia de Badajoz.

Puede decirse que el trozo de Villanueva a Logrosan está casi terminado, a falta tan solo del tendido de la vía y en los pasados días han comenzado las tareas en el tramo Logrosan-Guadalupe, en el que se emplean más de 400 obreros.

La estación que se construirá en Guadalupe es distinta a las existentes y estará emplazada entre dos túneles, a unos 400 metros de la estación. En dirección a Logrosan se construirá un puente con una altura de 57 metros y 4 ojos de 40 metros de luz con arcos auxiliares.

Aparte de la importancia que este ferrocarril tiene, por establecer comunicación directa entre Madrid y Andalucía, dará salida a los productos del valle de la Serena y de las zonas regables de Montijo y Cijara.—Cifra.

Cinco muertos y cuatro heridos al incendiarse un almacén de vinos en Sevilla

Se había producido una explosión al recalentarse una bombona de alcohol

Sevilla, 2. — Cinco muertos y cuatro heridos han resultado en un incendio de un importante almacén de vinos y licores establecido en la calle de Velázquez, al hacer explosión esta tarde por recalentamiento una gran bombona que contenía alcohol puro.

Una parte de ésta se vertió sobre un infiernillo que estaba encendido y que se usaba para el lacrado de envases, dando lugar a que, a su vez, hiciera explosión otra bombona de alcohol.

Una gran parte del personal consiguió ponerse a salvo, saltando desde la azotea a edificios inmediatos. Otras personas ganaron la calle sin dificultad, por encontrarse en lugares donde no existía inmediato peligro. Sin embargo, un grupo de operarias se refugió en el rellano de la escalera, con la desgracia de quedarse aisladas, pereciendo por asfixia. Eran Angela Pérez Roldán, María Fontanilla Martín, Domitila Bueno, María Huerta y Josefa Fajardo Trigo. La primera casada y con hijos, y solteras las otras cuatro. Heridos de pronóstico reservado fueron Manuel Moreno Vázquez, de 34 años; Miguel Ferreira Zambrano, de 38; y de pronóstico leve, José Velasco Jiménez, de 46, y el bombero Francisco Lorenzana Alvarez.

El Servicio Municipal de Bomberos acudió rápidamente. Los daños materiales son de consideración. El Juzgado de guardia se personó en el lugar del suceso, ordenando el traslado de los cadáveres al depósito. La circulación por la calle de Velázquez estuvo interrumpida más de tres horas.—Cifra.

Los incidentes en la frontera argelino-tunecina

Encontrados comentarios de la Prensa francesa

París, 3.—La prensa francesa de hoy comenta los recientes incidentes a lo largo de la frontera argelino-tunecina. El periódico de derechas «L'Aurore», escribe:

«El Gobierno de Burguiba ha presentado el argumento de que cinco guardias nacionales tunecinos, han resultado muertos durante los combates, y anuncia que, desde ahora, ejercerá el derecho de legítima defensa y llevará a cabo, si fuera necesario, ante los organismos internacionales. Esto es, verdaderamente, volver la espalda a la verdad. Si cinco tunecinos han caído muertos en el transcurso de la operación, ha sido porque han combatido al lado de los rebeldes argelinos, a los que protegían en su retirada. El Estado Mayor francés no se dejará engañar por las afirmaciones de Burguiba, y continuará cumpliendo su deber, es decir, manteniendo cerradas las fronteras de Argelia».

Por su parte el periódico socialista «Le Populaire», declara:

«El presidente tunecino sabe, mejor que nadie, que el interés de su país es mantener la amistad con Francia. El sabe, como nosotros, que el porvenir del Africa del Norte, está todavía enterrado en las arenas del Sahara, y que proseguir la guerra que nos hace en Argelia, no contribuye a fomentar la expansión económica del país, condición indispensable para la existencia de la paz política y social necesaria para todos los países de reciente independencia».

El diario de izquierdas «Liberatión», dice:

«Los extraños principios de derecho internacional público, según el nuevo código Lacoste-Morice, amenazan provocar una serie de incidentes sangrientos. ¿Es que se desea la agravación sistemática de nuestras relaciones con Túnez y Marruecos? Todas las apariencias muestran que nuestros políticos, no contentos con continuar e intensificar la absurda guerra de Argelia, tratarán de extenderla al Este y al Oeste, con objeto de preparar futuras operaciones de reconquista en los dos antiguos protectorados».—Efe.

El futuro de Europa depende del resultado de las elecciones alemanas

El ex-jefe del gobierno francés, Pinay, partidario de la reelección de Adenauer

París, 3. — El ex jefe del Gobierno francés, Antoine Pinay, ha declarado que el futuro de Europa Occidental depende de los resultados de las elecciones parlamentarias que el próximo 15 de septiembre, se celebrarán en Alemania Occidental.

En una declaración publicada en el periódico «Figaro», el dirigente independiente se muestra partidario de una reelección del Canciller Konrad Adenauer.

Muchos periódicos franceses publican comentarios todos los días en torno a la última fase de la campaña electoral.—Efe.

Dos viajeras de un tren fueron extraídas de su departamento por una succión de aire

Una de ellas murió y la otra quedó gravemente herida

Vernom (Normandía, Francia), 12. —Dos viajeros de un tren especial procedente de Ruan y que se dirigen al Sur de Francia, fueron extraídos de su departamento por la fortísima succión del aire exterior provocada al abrir uno de ellos una portezuela, practicada con fines especiales y cuyo manejo está prohibido a los viajeros. Los demás pasajeros del departamento, justamente horrorizados, hicieron funcionar la señal de alarma y el convoy se detuvo a unos cuatro kilómetros de distancia, a pocos kilómetros de Vernom. Una de las víctimas, la señorita Planquevent, de 61 años, fué hallada con vida sobre el techo de otra unidad del tren; ha ingresado, gravemente herida, en el hospital de Nantes. La otra, la señora Machy, de 49 años, fué encontrada, cadáver, en tierra.—Efe.

M.C.D.2022